朝鮮日報
十九日夕刊八面
編輯兼發行人 安在鴻
印刷人 朴昌根
京城府堅志洞三二番地
發行所 朝鮮日報社
代表番號光化門(光)二三〇〇番
新聞價
廣告料

時評

結婚과離婚의自由

×

近來朝鮮에잇서서 結婚과離婚의不自由로 因하여 일어나는 悲劇은漸次로만허가는傾向이보인다 結婚이 二人의 全然別個의存在가 一個로 融合하여 幸福된 家庭을 일우는것이라면 낫낫히 個人의意思가 相合한自由로운結合으로 成立되여야될것이요 萬一 二人의全然이 不合理하여 그結合된것 別個의存在가 全然融合될수업고 不幸만을招來하여 家庭波瀾의禍根이된다면 그것은 맛당히 서로別離로써解決하여야할것이다 그러나朝鮮에잇서서 結婚의自由와離婚의自由는 거집拘束된感이잇나니 前者는그나마近者에와서比較的自由롭게되엿스나 後者는 舊道德이容恕치안코 또한 現在法律도 容納치안허 이離婚의不自由로서 苦悶하는男女群이 적지안케되엿나니 이는 先進文明國에서는 볼수도 업는奇現象으로 오히려 論評하는것조차도넘우陳腐한感이잇스나 그러나 이것이 嚴然한 朝鮮의現狀이니 엇지할수업는것이다

×

朝鮮은在來로 儒敎思想에 絕對影響된바로 早婚이盛行되엿나니 아즉도 夫婦라는것을 認識치못할만한 少年에게까지 結婚을 强制하여 父母는『며느리』로서의 任務만을 充實하게 遂行할것을 要求하고 또그들이成長하여는 種族保存의 子孫만을낫는것을 最大의滿足으로알고 또最大의幸福으로 알엇섯다 그리하여 子女의意思는 全然沒却되여왓나니 이러한封建的 時代的結婚의 城壁은마츰내 부듸치는新思潮의波浪에崩壞의過程을 밟지안을수업게되엿섯다 그리하여 近來의 男女結婚은 絕對自由를 絕叫하여 兩性單位의結婚을 부르짓게되고 過去의强制的結婚의打破를 主張하게된것으로 이는社會發展過程에잇서서 到底히免치못할일이다

×

近來比較的 自由로워젓나니 結婚에도 舊道德의餘波로 父母는 아즉도子女의結婚을 强制하는 일이만흐니 그例로는異性間의로 相合하야 未來의幸福을夢想하는子女에게 地位 名譽 等條件으로 子女의相合을妨害하는일이잇고 또異性間合치질수업는子女들 其他條件이조타하여 結婚을 强制하는일이만히잇스니 이는 子女의 意思를全然沒却하는것으로 子女가 父母에게 隷屬된것이 아니오 子女가各其個性을가진以上 絕對强制는不可할일이다 그들가 子女結婚에對하여 그들에게顧問할수는잇슬지언정 絕對强制는 容恕될수업는것으로 父母의이强制의結婚으로因하여 悲劇을演出케지식한다면 이는 父母로서의責任이 社會的으로도重大하다고하지안을수업것다

×

父母에게强制되여 家庭을일운 男女間에는相互의無理解라는深淵과 山嶽이橫在해잇는것이 속일수업는事實이라면 맛당히 이障壁을 打破하여야하겟건만 朝鮮의現在法律은 이를許諾지안는다 意思의不合 無理解로일어나는離婚에對해서 어느一方이 離婚을希望하는때 그相對方이 이를許諾치안흐면 離婚할수업는것이니 이는二十世紀現代文明社會에서는 볼수업는 朝鮮의特殊한法律이다 이離婚의不自由로일어나는 悲劇이만타면 이것은爲政當局者로서도 考慮할問題로 이現在離婚法을좀더進步的으로改訂할것을 當局에一言하는바이다

長岡代表의請訓

外相이即時回訓

日本을拘束할新提案否認코 反對할意思는업다고

【東京十八日發電通】 十六日長岡代表는『도라먼드』事務總長과會見한結果十九個國委員會의決議案에關하야長岡代表는十八日芳澤外相에게左에請訓을寄하엿다

委員會는上海停戰問題에關하야四國公使가提出한協定案文을基礎로討議한結果日本의主張을正當하다고는하나다못日本軍撤收最終時期問題에對하야一新提案을하고此點에對하야日本의讓步를求한後中國을承服식히려하야大略如左한決議案을作成하겟다는『도라먼드』氏의申入이잇섯나니

一、停戰會議는上海에서討議를再開繼續할일

一、日本軍最終撤兵期日은日本政府單獨聲明案을削除하고『램프손』案을第三條에곳치게하고右平常狀態의回復에關하여서는第四條에依한混合委員會로하여곰一月一回聯盟에다報告를提出케할것을要請한다함

一、委員會는英、米、佛、伊四個國政府에上海에잇는官憲에게訓令하야右方針에基하야中國을勸說하야交涉의再開를斡旋케할일

右請訓에對하야芳澤外相은大要日本의主張을容認하고有利하게된것으로보아午後에左의回訓을發하엿다

十六日의決議案에對하야日本政府는其至當함을認함으로反對의意向은無하다 그러나決議案에揭하게될停戰問題에關한如何한新提案도他日에日本을拘束할것이아닌것을諒한다

第○○團의主力 哈爾賓에向

【長春十八日發電通】 第○○師團長廣瀨壽助中將은司令部及幕僚를隨伴하고十八日午前三時東支線經由의軍用列車로步兵第○○隊及騎兵第○○隊의主力과共히長春發哈爾賓으로向하엿다

無結果로散會한

十九個國委員會

起草委員會를任命

【제네바十八日發電通】 十九個國委員會非公開會議는十八日午後三時四十五分부터琉璃室에서開會하얏는데日本軍撤收時期에關한決議案의討議에入하야『이만스』議長은十六日의委員會案과거의同樣의趣旨卽

上海의混合委員會는平常狀態가復舊되는대로聯盟總會에報告할것인바總會는右報告에基하야日本에다撤兵勸告를할것

이라는決議案을提出하엿다此에對하야『네슈』『체코』氏는

混合委員會는日中代表를除한何等의方法에依하야適當한撤收期를決定할일

이라는修正案을提出하엿슴으로小國側諸代表는모다此에贊意를表하엿스나此에對하야英國代表『사이몬』氏가

混合委員會는聯盟非加入國인米國도參加하여잇슴으로同委員會에다撤收期의決定을하게한다는것은同委員會에다重大한責任을負하게하는것이다

하는反對의意를表明하엿슴으로委員會는다시大國側과小國側과의意見이對立하야妥協이되지못하고結局決議案의最後草案을起草하기爲하야起草委員會를任命하고其作成한草案을十九個國非公開會議에다提出하기로決하고英、佛、獨、伊、白『체코』西班牙『콜롬비아』瑞西瑞典의十個國代表로된起草委員會가任命된後午後五時二十五分에散會하엿다

中國代表顏惠慶

會議公開를要求

義事內容의如何에따러서 日本은出席안할터

【제네바十八日發電通】 中國代表顏惠慶은十九個國委員會가非公開會議로決定되면宣傳의機會를失할것으로『이만스』議長에對하야公開會議의至急開催를反覆要求하고잇는데日本代表部는議事內容의如何에依하야는蹈守的態度를取하야出席안할方針이다

—國際會議의首都제네바의展望—

歐洲諸國의 政治經濟的不安과 世界恐慌과 日中事件等一聯의 難問題를討議하고 軍縮을論하는 제네바는이제 實로 世界平和의 中心것흔觀을呈하고잇다

軍縮一般委員會

指導原則의論議

相互意見不一致

勞農러代表의辛辣한諷刺와 英國代表의皮肉

【제네바十八日發電通】 軍縮會議一般委員會는十八日午前十時十五分에開會되엿는바『헨더손』議長이開會를宣한後軍縮會議의指導原則에關한討議에入하야『도르니』氏(佛)以下諸國代表의意見의開陳이잇섯는데議長은右提出議案을成文化하기爲하야起草委員會에移할旨를述한後午後零時四十分에散會하엿다그러나同日의會議에는結局討議의眼目인指導原則에對하여서는何等의意見의一致를보지못하엿슬뿐外라最初부터서今後數年에다시軍縮會議를開催할바라는論議가盛行하게되엿스며또더욱이數个의某某代表等은漸進的段階主義의方法에依하야今後도繼續的으로會議를開할必要가잇는것을强調하엿슴으로此에對하야『리도비놉흐』露國代表는『사이몬』英代表는『제네바』에留置되지안토록適當한處置를하엿스면좃켓다는諷刺的意見을開陳하엿다

中國全權 軍縮提案

【제네바十八日發電通】 軍縮會議中國全權은十八日左와如한軍縮提案을하얏다

一、中國은다음에列擧하는基準이一國의軍備를決하며또其領土의安全과適合하는것인것을主張함

(가) 人口

(나) 國境의長短과性質

(다) 水陸空의交通의便、不便

(라) 外國의侵略에對한保障의程度及國家資源의多寡

二、全世界의道德的軍縮의實現을促進하는實際的手段을講할것大概此는各國政府가精神的、道德的軍縮에失敗한結果各國은至今에도러혀民族主義의發展을助長하며모든機會에國民의好戰的精神을培養하고잇는것이다

三、主力艦、潛水艦、航空母艦、重砲、一切의軍用飛行機及化學的、細菌學的武器를包含한侵略的軍備의撤廢

滿洲共和黨設立 執政이敎導發表

【長春十五日發電通】 滿洲政府는建國精神의作興과施設暢達을圖하기爲하야滿洲共和黨을設立하엿는데國民은種族身分을不問하고黨員으로盟員될수잇는規定을設하고今日부터施行의旨를公布하는同時에直時設立委員會를設하여서實行에着手하기로되엿다또傀儡執政은黨設立과同時에敎督를發하엿스나總裁에는執政自身이此에當할模樣이다

遞友同志會 總同盟을脫退

【東京十七日發電通】 遞信部內에强固한組合基礎를有하는勞働總同盟의遞友同志會는今回反總同盟分裂을期로總同盟에서脫退하야單獨組合이되엿다

十九國委員會의

小國代表等策動

混合委員會에日中除外하려

日本代表部大緊張

【제네바十八日發電通】 日本代表部는小國들이多數의힘으로써十九國會議를逆轉케하야日本軍撤收時期의認定에對하야는混合委員會로부터日中代表를除外하야決定하려고策動하고잇슴으로크게緊張되야決議案의內容如何로는十九個國委員會가長岡代表의出席을希望하야오드래도應치안을것外지決意하고起草委員會의成行을深甚한注意로써보고잇는데十九國委員會가日本을除外하고撤兵時期를認定하려는傾向잇슴에對하야斷乎反對하는態度를取키로決하얏다

스팀슨長官과 그랜듸氏會見

【제네바十八日發電通】 米國務長官『스팀슨』氏는이미感氣도거의回復되엿슴으로本日午前中은軍縮會議及極東問題에關한參考書類를閱讀하야外出안코十九日은伊太利代表『그랜듸』氏와會見할터이다

天長節官民合同 奉祝會開催 京城府尹主催로

京城府尹主催로來二十九日天長節當日午前十一時朝鮮神宮廣場에서官民合同의奉祝會를開催키로決定하얏다參加者는來二十五日正午外지會費金五十錢을添付하야京城府內町總代又는同府出張所에申込하라고한다

共產軍迫到하야

廈門形勢不安

英國陸軍現地에急行

【上海十八日發電通】 共產軍은目下廈門의西三十哩인漳州에迫近하야廈門의形勢가不安하게되엿슴으로上海에駐屯하는英國陸軍一個聯隊는明朝에軍艦『[illegible]』號로廈門에急行하게되엿다

停頓中의停戰會議

二十一日再開乎

十八日三國公使會見한結果로 中國側은回避態度

【上海十八日發電通】 停戰會議는本會議小委員會와한께二十一日午前十時부터開會하기로大略決定햇는데本會議에서는唯一의未決定問題인日本軍의租界及租界擴張道路의撤收時期小委員會에서는浦東의中國軍駐屯地決定을議할터이다그리고兩問題다討議는이미다한터로案文도되고中國側이誠意를示하면條文의整理를하면足할程度가되여잇서會議再開後는二三日로서調印될것갓다오즉郭泰祺等中國側代表는아즉南京에서來滬치안코出席回避의態度를取하고잇슴으로中國側의事情으로豫定은多少變更될지도모른다고當局은語하고잇다그리고二十一日開會의豫定은本日의三公使會見結果作定한것이다

露軍의國境集結을

勞農代表絕對否認

그것은日本側의宣傳이라고

【제네바十八日發電通】 軍縮會議露西亞代表部는露西亞가滿洲國境地方에軍을集結中이니또는露西亞人이日本의軍用列車를襲擊하엿느니하는東京電報를絕對的으로否認하고그것은日本側이白露軍을煽動하여서秩序攪亂을計圖하는것이다하엿다

社民殘留部勞農大衆黨과合同計劃

【東京十七日發電通】 社民黨殘留本部는十六日午後二時中央執行委員會를開하야赤松派脫黨後의措置를協議한結果書記長片山哲氏以下各員을決定하고全國勞農大衆黨과의合同提唱의件을可決하얏나그리고同黨은大衆黨과의合同을期하야片山前民以下七名의合同委員을選任하고合同委員은直時三輪大衆黨書記長을訪問하야合同을勸說하고잇다

勞農當局은

軍隊集結認定

勞農新聞日本을論擊

【莫斯科十八日發電通】 露西亞當局은兵營에關하여서는說明을避하고잇스나滿洲國境에軍隊를集結하야國防을完全히하고잇는事實은認證하고잇스며또諸新聞은露西亞國境을侵害하려는者를防備할必要가잇다고强調하며日本의北滿에對한態度를猛烈히攻擊하고잇다

問題의調查團旅程

海陸兩路로決定

滿洲國은外交成功을欣喜 顧는陸路固持

【北平十八日發電通】 滿洲國의强硬한顧維鈞入滿拒否의態度는聯盟으로서滿洲에對한認識을깁게한結果가되야滿洲國存立의實義가明白하게되엿스며또此로因하야聯盟調查團으로하여금陸行의豫定을變更하여서海陸兩路를取하게한것은滿洲國外交勞頭의大成功이라고各方面의注目을끌게되엿나또調查團의陸行委員의게는滿洲側委員이山海關에서同行하고顧維鈞은完全히滿鐵附屬地內만의中國參與員으로限定하게되엿다그리고陸路組는十九日夜에北平을出發하게될것이나顧維鈞等의海路組는大連에서廻送되야奉天丸으로太沽에서廿日午後에乘船하야廿一日에大連에到着될것이며陸路組는山海關에서奉山線列車로乘換하야廿一日夜奉天에서前其海路組와相會하기로되엿스나當者인顧維鈞은아즉도最初의豫定대로北寧線에서陸路로入滿하겟다고主張하고잇다

調查團의海路組

奉天丸乘船拒否

日本汽船이란理由로

【北平十八日發電通】 調查團書記局은本日午後突然日本側에對하야海路를取하드래도奉天丸에乘船치안을旨를通知하얏다이로因하야豫定에變更되고前途豫測이困難케되엿다 一部에서는彼等은日本船을避하고中國側自身이某外國船을借入할것을交涉中이라고하는바書記局側과日本側과의折衝은圓滑을缺하고잇다

臨時議會

五月二十三日부터 二週間의會期로써

【東京十九日發電通】 政府는本日閣議에서左와如히五月廿三日부터二週間의會期로臨時議會를召集키로決定하얏나

五月廿三日召集廿四日開院式

六月六日終了六月七日閉院式

觀櫻御會擧行 御召者八千人

【東京十九日發電通】 觀櫻御會의儀는本日擧行되야天皇皇后兩陛下께서는午後二時四十五分新宿御苑에御着三時五十分還幸하섯는데當日參加의光榮을浴한者內外人八千名에達하엿다한다

大衆黨에서 合同拒絕回答

【東京十九日發電通】 赤松氏一派의新黨準備會는十八日全國大衆黨에對하야合同을勸說햇는데大衆黨에서는午後六時合同不可能이라는旨를正式回答하얏다

人事消息

▲韓冲氏 今月十七日長橋町四六番地自宅에서遭內艱

▲李仁氏(辯護士)大學病院入院治療中昨日完治退院

▲金子定一氏(軍司令部兵大佐)滿洲避難朝鮮人事務로奉天에出張中이든바歸任人事次로昨日本社來訪

▲山口昌氏(永登浦警察署長)新任人事次로昨日本社來訪

▲小松寬美氏(前鍾路警察署長)退官人事次로昨日本社來訪

八面鋒

○顧維鈞을東北軍閥系의人物이라고、滿洲國이入國拒絕튼니

○國聯의海路組는、日本汽船奉天丸의乘船을拒絕!

○엇더튼일정못헤、海路로陸路로、갈녀간다하드니、旅程을또變更!

○이래서야、來日뽑은旅路로、變更될것을、뉘라서保障、이러다가는、이것도저것도『空勞』가되지안흘것을、뉘라서또保障?、그中顧의生命은、누구가保障?

比할데업시 어엿분 水白粉

非常히 人氣가 잇는理由

▲化粧하고나면比할데업시아주어엿버진다

▲本來의容色보담確實히몃倍나어엿버진다!

▲時間걸리지안코問題업시손쉽게化粧할수잇다!

▲常用하면自然히원바탕살결세지의고어여부게된다!

▲여름해빗헤결지도안코겨을찬바람에트지도안는다!

▲純粹無鉛으로絕對安心!

白색 色색 美미 顏안 水수

共產黨工作會關係 二十名豫審廻附
治維銃砲火藥法違反으로
十二名은不起訴釋放

지난이월하순부터 동대문경찰서(東大門署)에검거되어 지난팔일경성지방법원검사국에송치되든중국공산당만주성위원회동만특별위원회조선공산당공작회(中國共產黨滿洲省委員會東滿特別委員會朝鮮共產黨工作會)사건의관계자 한흥종(韓興鍾) 신대성(申大成)등삼십이명은 사상전문계좌좌목검사(思想專門係佐佐木檢事)의손에서 취조를맛치고 작십팔일오후다섯시경에그중중요인물이십명은 치안유지법(治維法) 범인은닉(犯人隱匿) 총포화약령(銃砲火藥令)위반등죄명으로 기소되어동법원예심(豫審)에회부되고 조긔승(趙麒昇)등십이명은불기소로 작일밤에서대문형무소(西大門刑務所)에서 출감하엿는데 이사건은경찰에서칠십일명을검거하엿스며 또한간도폭동(間島暴動)사건을 제외하고는 조선사상범(朝鮮思想犯)에서 보지못하든 『모드레득하리든』식의권총과 탄환등의 무긔를발견한것은신긔록이엇고김경자(金璟子)라는미묘의녀자도 석기어잇는바예심에회부된사람의성명과죄명은다음과갓다 한다

◇豫審廻附者(二十名)
韓興鍾(治安維持法違反) 申大成 鄭宗爽 趙相煥 鄭東涂 成樂熙 姜銃 張保錫 洪斗吉(犯人隱匿罪及治維法) 金鼎九 李昌周 李斗玉 李務錄 劉相勳 金國瑞(銃砲火藥取締令違反及治維法) 金初吉(銃砲火藥令違反) 任宗元(銃砲火藥令及治維法違反) 太南龍 金聖子(女子)—銃砲火藥令違反 李南來

◇不起訴者 徐升錫外十一人

共黨과中兵이襲擊 同胞二十餘名銃殺
◇공산당원을잡어준보수로
百餘住民一齊避難

【吉林】 반석현(磐石縣)에는공산당과중병의반란으로 매우험악세가 붉은하다는것은 이미보도한바 갓거니와 지난십이일밤에 공비(共匪)과중병(中兵)수백명이 부태하(富泰河)라는 조선촌락을 습격하얏다 지난사월이일에 당원김효준(金孝俊)의 일인이 부태하에게 공산당선전 목적으로갓든바 그들수민은 반대의긔치를들고 선전대원을포박하야 반석분서(分署)로 보낸사실이잇서 이에격분된 공산당에서는 매수된중병과함께 초락을포위하고 주민이십여명을 총살하얏다 한다 이로인하야 부근에거주하든 십팔호 일백여명은 몃날남지안은 파종긔(播種期)를압두고 작일반석으로 피란하게되여 당국에서는 이것을매우 우려하는중이라한다

萬寶山附近 同胞等困難
병비습격계획과략탈로
騎兵隊와步兵出動

【長春十八日發電】 지난십삼일오천령시만보산대방신(萬寶山大房身)에 병비삼백명이나타나 방금이사하여온 조선인부락을포위하고 략탈을하려함으로 조선농민일백이십명은 대표자를급파하야 장춘에 보호를청하얏스며 또십육자(十六子)를두목으로한 마적삼십명이 동지부근에서 장춘(長春)의 잭목상승국인두명을 인질(人質)로 잡아가지고 삼천원을 내여야노하준다하야다 하며 다시만보산(萬寶山)요강둔(腰崗屯) 에서는 두목흥룡(興龍)의마적륙십명이출몰하야 략탈을행함으로 길장경비사령부(吉長警備司令部)에서는 이급보에 의하야 십팔일오후긔병대와 보병일중대를 급파하얏다한다

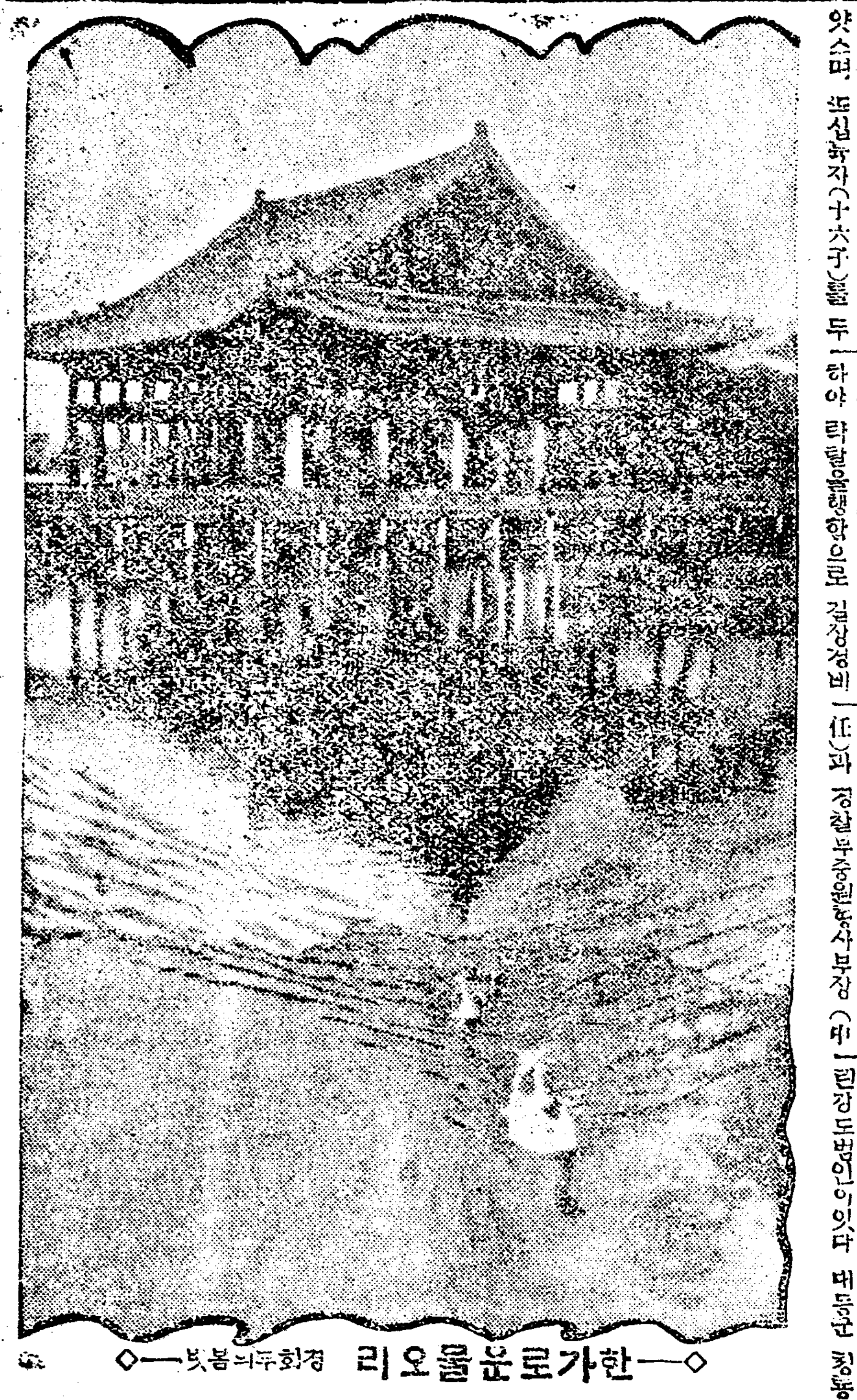

◇—한가로운물오리—◇ 경회루의봄빗—

熊東事件擴大 五六名또檢擧
주모로인정되는두명잠적
警察은繼續活動中

【鎭海】 경남 창원군 웅동면(昌原郡熊東面)에서는 지난십일일에 돌연히 진해서(鎭海署)에서암전(岩田)경부보이하 오륙명의 경관대가출동하야 당지주재소의 응원하에 십여명의청소년(靑少年)을 검거하엿다함은 긔보한바와갓거니와 이사건은점차 확대되야 십이일부터십오일까지 동면 소사(所沙)동등 십삼아 남양(南陽)두동(頭洞)대장(大壯)등 각동에 산재한청년급소년의 가택을 엄밀수색하는동시에 또오륙명의 청년급소년을 검거하여갓다하며 그중의 주모되는만한 인물인 마산리(馬山里)조모(曹某)와 남양리(南陽里)박모(朴某)는 행방이불명되야 형사대는 목하각방면으로 체포에 노력중이나 아직체포치 못하얏다하며 경찰은 계속활동중이라한다

全北警察部大活動 學生十餘名檢擧
신흥학교긔숙사를포위코
學生中心秘社綻露?

【全州】 최근전주에는사상관게(思想關係)의 검거선풍(檢擧旋風)이 자조잇게되어 청년자케들은 일반가정에서는 커욱이불안을 늣기게된바 요시음전북경찰부(全北警察部)에서는또다시 어떠한단서를 잡엇슴인지전주서고등계(全州署高等係)의응원을어더 지난십사일밤에 돌연히 활동을개시하야 시내화산정(華山町)전주신흥학교(全州新興學校)의 긔숙사(寄宿舍)를포위습격하야삼년생리모(李某)등 사명을 인치하고 전주서횡천고등계주임(全州署橫川高等係主任)과 경찰부중원형사부장(中原刑事部長)의손으로 엄중한취조를진행중이든바 사건은 점차확대되는 모양으로 십팔일아츰에는 또다시 모방면에향사대를파견하야 십여명의 학생을검거하얏다한다 사건의 내용은절대 비밀에 붓침으로 자세히알수업스나 경찰의활동하는것으로 보아 상당한근거가잇는 모양으로전긔신흥학교학생을중심으로한엇더한 비밀결사의 조직이탄로된것이라는말이유력하다한다

水彩畵個人展

금번중앙긔독교청년회에서는 중국(中國)일본조선비률빈(比律賓)등각지 명승고적을 사생한 『휠버ㅡ트』부인의 수채화(水彩畵)개인전람회(個人展覽會)를 이십일일부터 삼일까지 사흘동안오전십시부터 오후구시까지 개최하게되엿다는데관람은무료라한다

七年度戶別稅 等級決定附議

경성부에서는 이십오일오후이시부터부회를소집하고소화칠년도경성부호별세(戶別稅)납세의무자의등급결정의건을부의하기로되엿다

勞農露西亞 國境警備嚴重

【哈爾濱】 모처의정보에의하면 로농로서아(勞農露西亞)에서는 『슬라반카』구역에 약일천명의보긔포병(步、騎、砲兵)을집중식히고『그로데고바』시에 약오백명의 보긔병(步、騎兵)과이삼명의비행긔에 우(?)를 집중식이고 『팔다바시』로는에 약이삼명의 포병을집중식히고비행긔(飛行機)로써국경방면(國境方面)을 정찰(偵察)중이라고한다

時間延長、賃金引下에 뻐쓰從業員反對
改正案實施發表가動機로
府當局處事가注目

지난십륙일 경성부로부터 부영승합자동차 종업원에게 복무규측개정안을 발표 실시하려는데 그골자는 종래일일십시간 로동에 한시간칠십오리를 다라나야 하든것을 이개정안은 일일구시간을로동하고 한시간 팔십오리를다라나야 된다는것으로 이는 시간수가 느는데비하야 임금은 올리지안코 근무시간외에 로동하는것은 한마일에 일전씩을 특근료로주든것을팔리(八厘)로낫초고 그전에는 무고장으로매일 운전하면 일원오십전씩 주든것을이번부터 일개월에 무고장정근자에게는 십오원을주는데 만일지각、조퇴하는때는 그십오원중에서 지각조퇴시간임금을 케하며 공휴일은 그전에도잇섯는데(이공휴일은일금면게)작년가을텀시운전수를 내여보내지 안케하기위하여 운전수들이 자진하여업샛는데 이번 개정안에는 공휴일이 일개월에 삼일이잇는데 일급은일하지안어도주나 이는복무명령이 잇는시는 원하여야 된다는것등임으로 로동시간은만코 임금은 줄어진세음이오 또공휴일은잇다해도 복무명령이잇스면 안갈수업스니 공휴일은잇스나 마찬가지가 된다고 종업원인 차장과운전수 일동은 실시를천어하든 십륙일부터 이안에 반대의사를 표시하고잇는데아직태업이나 파업에 까지는 이르지아니하얏스나 상당히주목되는터이라한다

無理업도록努力
乘務員意思尊重
반대업스면실시하려든것
◇—府內務課長談

이번 『버쓰』종업원에 대한 근무규측 개정에대하야종업원이반대한다고 잇다함은 별항과갓거니와 이에 대하여 경성부내무과장(內務課長)은말하되 『차체(車體)가늘고또하긔(夏期)가 되여옴으로인하야 시간으로 무터구시간로동하엿는데이연장한것은십륙일에개정안을일반승무원에게발표하여그들의의향을들어서반대의향이업스면실시하려든것인데 『근로시간이만코임금이적어 그리고이십일에삼일간휴일을달라』는등의 의견이잇슴으로 이개정원안에대하여 그들의의견을 존중하여무리가업도록하겟다 그리고일마다일일전특근료를팔리로감하하는것도별의견이업는 모양이다 진정서를 제출한일은 업다』고운운

八年前強盜逮捕
고향에온것을탐지코체포
其他餘罪도遂自白

【平壤】 범죄후팔년만에붓들린강도범인이잇다 대동군 청룡면추미리(大同郡靑龍面秋美里) 리괴등(李琪等)(二二)은 대정십사년십일월십구일오후사시경에승호리시장(勝湖里市場)에서돌아오는리옥화(李玉花)(二○)란녀자를부근산중으로유인하여가지고 돌연식도(食刀)를 내여대고 협박한후 현금십칠원과 월자(月子)시가오원을강탈한후 수족을결박하여솔나무(松木)에매여달아노흔후 행방을 감초아이래수사중이든바 팔년을 경과한금일자긔집에 돌아와 그리웟든처자들을맛나 격조되엿든 회포를 풀고잇든바 대동서원의 탐지한바되어 체포되엿다 취조한결과동인은소화이년칠월륙일강동군만달면고비리(江東郡晩達面高飛里)김긔돈(金基敦)의 집에침입하여 식도로 협박한후현금팔십이원오십전을강탈한 여죄도자백하엿다한다

中國正規軍叛亂을策動

【開島十八日發電】 명월구방면(明月溝)에 금구산군(錦衢山軍)이론명이 출현하여 중국정규군관의반동을책동중이다

一審無期役不服코 義軍府員控訴
평양복심원에공소해
巡查射殺코軍資募集

【平壤】 평북정주군갈산면광동동(平北定州郡葛山面光束洞)백락수(白樂睟)(三四)에관한대정팔년제령위반、살인、강도피고사건이 평양복심법원에 공소하여왓다 피고의범죄사실은 다음과갓다 피고는대정십년봉천성흥경현영릉가(奉天省興京縣永陵街)에근거를둔대○○단(大○○團)에가입하엿다가 익년의군부(義軍部)에 가입하야조선민족운동에 참가한후 평북경찰관소천의일(小川義一)의무성순사우도오작(牛島留作)의량명이강입차로 영릉가에 출장하엿다가 돌아오는도중을 습격하여 소천순사를사살한후 대양은 천사백원권총이정을 강탈한외에 고향인정주에 잠입하여 민가수호에서 군자금이백오십원을 강탈하여가지고 선천경찰서원과 격렬한교화(交火)를하면서대안으로도주하엿든사실로 금년사월신의주지방법원에서 무긔판결을맛고공소하여온것이라한다

滿洲가고십허서 蓄牛窃盜漢二名

【平壤】 만주에일종사변이발생후 만주각지에 거주하던동포는 매일가티 수업시귀국하는일방이와반대로 최근평남각지에서는 이시긔에 만주에가면는번 다시 조흔사업이잇스리라는 몽상을하고 범법짓을나하야 만주에가는 사람이 격증되는터인데 그중에도 지난사월십사일 오후두시경 순천군은산면림강리(順川郡殷山面臨江里)김승농、金鑑弘(?)은 개천군중남면당현리(价川郡中南面堂峴里) 리재갑(李在甲)의소유축우(畜牛)시가칠십원얼두를 절취하여가지고 부내인흥리(仁興里)평양가축시장(平壤家畜市場)에서파려다가지고 만주로가려다가 부내대동서원에게 체포되엿다하며

×

또다시 지난십륙일 대동군시족면송화리(大同郡柴足面松花里)리재운(李在云)(三五)은 동리(同里)리유천(李有天)의 소유축우시가팔십원얼두를 절취하여가지고 전긔평양가축시장(平壤家畜市場)에서 팔륙십원에파라가지고 서평양역(西平壤驛)에서 봉천(奉天)행차를타려다가 대동서(大同署)좌등(佐藤)형사부장에게체포되엿다고 동서에는 전긔두인을 목하엄중히 취조하는덥 방 부내인흥리(仁興里)평양가축시장 (平壤家畜市場)파서평양역(西平壤驛)파인접하여잇슴으로 이압호로는 전긔와가튼사건이발생치못하도록하기위하여 시장일마다 전긔장소를엄중이경계하기로하엿다고한다

激戰一時間後에 數百名兵匪擊退
병비등사체삼십개를유긔도주
日本軍死傷도相當

【朝鮮軍司令部發表】 간도파견부대는 십팔일 오후오시경에 황도자구(橫道子溝)(조양천역에서약구십키로)부근을습격하여오든병비 수백명과 충돌되여격전한지 한시간이지나서 이를격퇴식혓는데 병비는 사체삼십개를유긔하고 도주하엿다 일본군은전사이명 부상륙명조장 이하십명을 내이엇스나 다수한무긔를압수하엿다

懸賞力技大會에 各商店賞品寄贈

시내운니동(市內雲泥洞)에잇는철공시총본부(鐵工?總本部)주최와중앙체육연구소(中央體育硏究所)와본사운동부(新朝鮮報社運動部)후원으로 제일회현상력기대회를 개최한다함은 이미보도한바와 갓거니와 동아백화점(東亞百貨店)에서 외동아백화점(東亞百貨店)에서는동회에봉산인(鳳山人)삼용치석접이십겹을긔증하얏나는데 압흐로 각상점에서 긔증품이만흘듯하다고한다

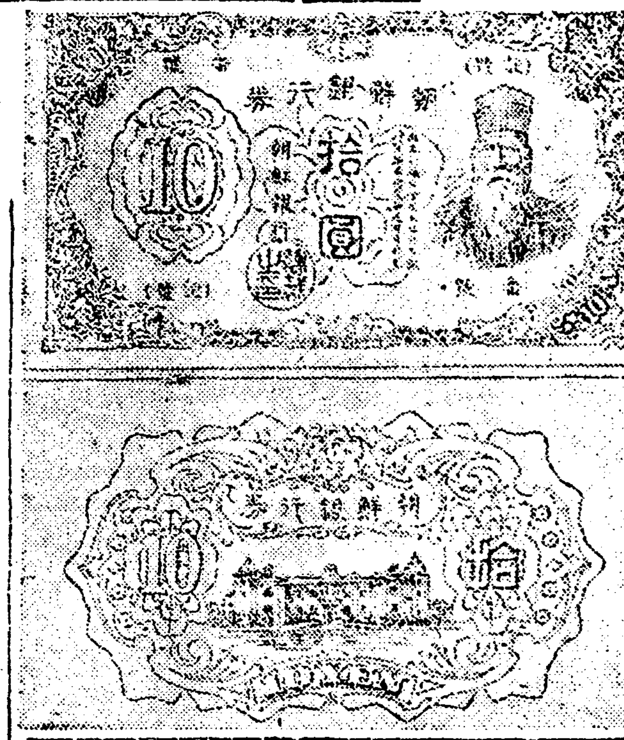

◇새로난十圓紙幣 (륙월부터사용)

陸軍火藥庫爆發 附近三百戶被害
계속하여수십회에대폭발
一名行衛不明、數名重傷

【東京十九日發電】 금십구일오전여섯시오분 동경부하롱천(東京府下瀧川)에잇는륙군화약고(陸軍火藥庫) 제삼二이호가일대음향과 동시에 돌연대폭발을하고 련속하야 수십회를계속폭발되야 동화약고는 완전히폭파되얏는데 이통에 문번(門番)한명은 행위불명이되고 그밧게이삼명의 중상자가 생겻스며부근민가삼백여호에도상당한피해를주엇다 그런데원인은 자연발화(自然發火)인것갓다고한다

朴昌根等一黨의 第一回公判開廷
【强姦被害者도傍聽】
大邱地方法院에서

【大邱】 경부의원박창근(朴昌根)과그일파의관한 공갈미수、폭력행위위반、상해、강간사건의계일회공판은작팔일오후령시반부터 대구지방법원 제십호법정에서 송본(松本)재판장、산본(山本)주심판사배석、주정(酒井)검사립회、손치언(孫致彦)김(金)、삼시(三矢)제변호사 렬석으로 개정되엿는데방청석에는일반방청자가 빈틈업시 들어찻스며 특히강간피해자인카페『너리아』의 녀급영전(永田)요네(九)가 방청석에 나타나 일반의시선을모으고잇섯다 피고박창근(朴昌根)(四○)김호준(金好俊)(三一)김덕종(金德宗)(三一)동의주소성명년령직업등의사실심리에들어가 김호준부터 시작하야 공간사실심문을하게되자 일반방청을금지하얏섯스며 한시사실심문에 다시방청을공개하고 심리를진행하야김호준과김덕종의심리를마치엇는데 전긔피고 두명은 사실을부인하는동시에 공술을하얏다그리고 박창근의심리는 하지못하고 다섯시에이르러 오전십시에 속행할것을 선언하고 폐정하얏섯는데 십구일에 이르러재판소의사정으로속행공판은무긔연긔되엿다

韓應河君檢擧

【新市】 지난사월십삼일오후두시경에 귀성군관서면 조악동한응하(龜城郡館西面造岳洞韓應河)(二五)군은당지주재소에서검거되야 가택수색을 하엿스나 증거될만한 단서가업섯슴으로 그정체를엄밀탐중이라는데 내용은 그리 중대하지안코 다만그의 행동이 이상하여 벌서 오래전부터경찰에서 주목하여오든중 금번에는 여러가지로 취조를 하는모양이라한다

李先龍隱匿한 尹雲心은釋放

장흥원동일은행(長興院東一銀行) 피스톨강도리선룡(李先龍)(二三)이도망하는사정을알고범인을은익한 충북충주군소태면수그리(忠北忠州郡蘇台面水?里) 달십이번지윤운심(尹雲心)(三○)은 범인장익죄로 지난십칠일도형사과(道刑事課)에구인취조중이엇는데 윤은노인으로 취조도진행되지안어 불단긔소유예의의견으로십팔일조조석방하엿다

理髮師大會
대구에서개최

【大邱】 제칠회전조선리발사련합대회를십칠일오전구시부터대구부공회당에서개최하엿는데 전선각지에서 참가한 인원이다수이며 그날모든회의는 순서에의하야무사종요하엿나한다

東京映畵解說者 總同盟罷業
◇漸次擴大의形勢

【東京十九日發電】 「토ㅡ키」 바ㅡ문에일본천초(淺草)대정관(大正館)전긔관(電氣館)의설명자악사등 십명의 해고에서단을발한해에스피ㅡ창의는토ㅡ키에도전(挑戰)하여설명자악사로써의직업을 확보하고저 완강한태도를취하고 십팔일오후 삼시돌연히천초활동가(淺草活動街)에서제비 스트를종하기시작하여시내와의각 영화관에 전파하여동석각칠시경까지에 송죽계(松竹系)이십삼관에에서 스트르도되어가라수관도 등정파업을 하여그총수는 일백칠십삼명 가량인데점차확대될 모양이라한다

中國密漁船 七名을檢擧

【平壤】 안주군입석해안(安州郡立石海岸)일대에는최근 중국밀어선(中國密漁船)이출몰한다는 소문을들은입석주재소 에서는수일전수사선을출동식혀로 장진민(老江鎭港)전폭을수사한결과패연 중국밀어선 팔척을발견추격하여 두척만은 붓들엇고 따라서 유덕신(由德新)외 칠명을검거햇다 동인등의 자백에의하면안주부근해안이십이개소에서밀어하든것이 판명 되엿슴으로평남경찰부에서는 경비선(警備船)을출동식혀 금후철저히 처벌하기로대도를결정햇다한다

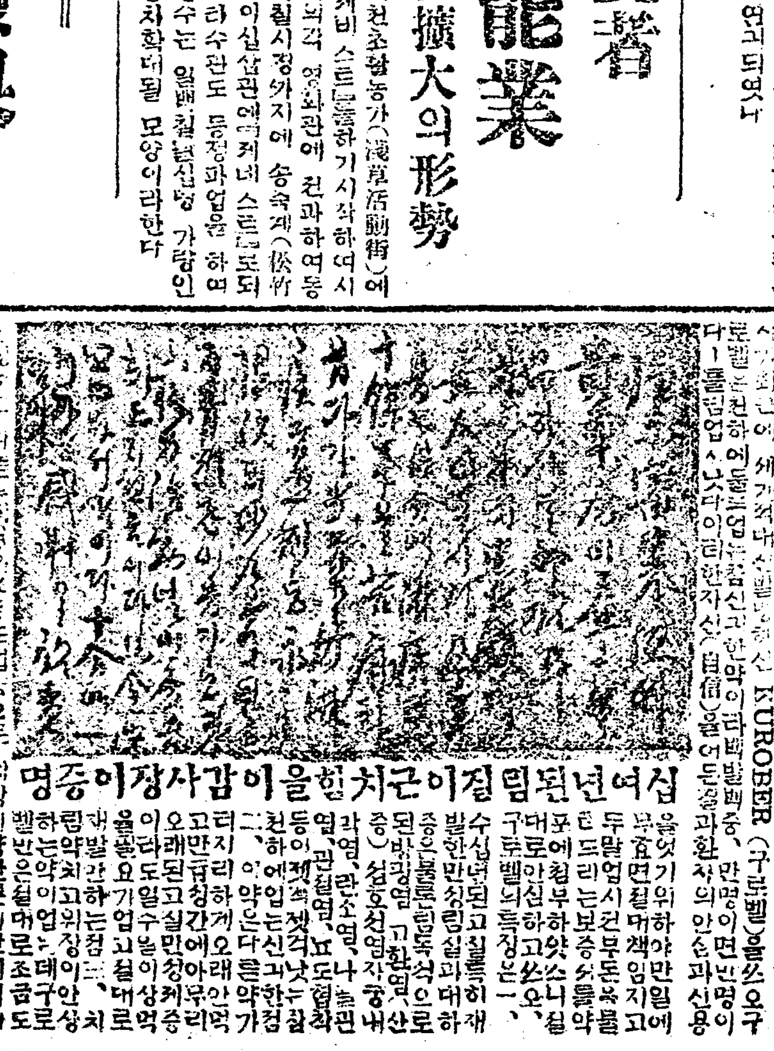

림대질하병증엔 구로벨이테일
근치절대보증

만일무효면돈을물러드리오
유명한독일구로벨박사가발명햇슴니다

REGISTERED TRADE MARK

십여년된림질이근치됨을감사하는이장증명

KUROBEER(구로벨)

약가 만원과 리터제중에五원、대하증、림병귀타부인병제증에五원、규정으로총소태에三원、지방송료선금은무료대금인환은삼십전(五원이나다)—일갑(二원분)

京城西大門町二ノ68 聖室大藥房 振替京城四九五○ 電光三三四

現代産業과專門化

科學과産業의分割論理

沈英燮

(完)

要컨대 一分間에幾萬圓을回轉하는 最大의動力보다도 몰라운差異를가진 로켓트의怪速度는 가장飛躍的으로 現代의速度性을 表示하고잇는것이니 現代의商工業은 現代的最大動力의高速度를따라추어야할것은우에말한바와가터 다시말할것도업거니와 로켓트的怪速度를發揮할만한 分業化와專門化를目的한 가장尖端的新經營策을가저야만할것이다 實로不遠하야 로켓트는實用的交通機關이될것이니現代商工業界에서獨裁君主로쫌직하게올라안저볼라는現代商工業者는로켓트와한가지怪速度를發揮할만한 飛躍的分業化와 專門化를自己의經營事業에要求해야할것이다

假令 百貨店과가티 雜多한商品을 取扱하는商店에서라도될수잇는대로 販賣商品을細分하야 分業化하고專門化하야 怪速度的販賣를 標準化하지안으면안된다 딸아서細分한各別의部分에對하야 販賣員은各各分하야마다가진 範圍의商品에專門家가되어야한다 딸아서各各에對한知識을 專門的으로研究하고理解하지안으면안된다 그리하야商品에對하야는 엇더한사람보다도 豊富한 知識을가저야할연만안이라 速度的販賣의容易한方法을 알어야한다

참으로商品에對하야 如何한客으로부터 如何한것을뭇든지 곳明快하게對答할수잇슬만한常備知識을가저야한다 그럼으로商人은 商品에對하야는 社會敎育家가되지안으면안된다는것이다

商人이 商品에對한知識을具備할要點은

가 如何한商品이 店內에잇는가即商品의大小性質色彩價格上으로된配置各種商品의分量等에건너서 相當한知識을準備하고잇서야한다

나、商品의位置(商品에는販賣品과保存品이잇다)即販賣品의位置如何와保存品의位置如何에對한것

다、商品에對한特殊知識 即價格 用法 耐久力 製作의順序 生産費(原料 勞力 機械 運賃 稅率等)供給同種他製品과의競爭 現品의消費者에게쎗치는滿足如何等일것이다

그림으로 엇더한百貨店의繪具部를一例로들고보자이繪具部에는뎀베라 油彩水彩外의여러가지彩色材料가잇스며多種의畵紙、畵布、畵板과各種의畵筆과鉛筆、木炭等이잇다 또는繪畵用과 圖案畵用이따로잇스며 東洋畵用과 西洋畵用이따로잇슬것이다 그리고이밧게흔히보는바와가치 東西古今의各種各派의 名畵의色版과寫眞版等이잇슬것이며 여러가지額椽等이잇슬것이다 그러나元來로말하면 繪畵部와 額椽部가各各分割되어야할것이며 또繪具部와도 分別되어야할것이다 참으로怪速度를發揮할라면 반듯이 繪具部內에서도 油彩部水彩部、뎀베라部等으로 各各分業化되여야 할것이며다시白色部 黑色部 赤色部等으로될수잇는限까지는 各各專門化되여야만할것이다 그러나여간殺達한大商店이아니고는 이가치嚴密하게細分하야 專門化된例를보기에어려운것이다 더구나朝鮮의百貨店들은 오히려그러할必要가 아즉업슬것도갓다그러나 繪具專門商店이되고보면大小에딸아서 形便도變하겟지만 萬一의大規模의經營이라면不得已 分業化되지안을수업슬것이다 倫敦西巴里에잇는 두프랜會社에서 繪具가 生産되여나오는것만을 보아도 油彩部 水彩部等으로 分別되여잇고 赤色部黑色部等으로分別되여잇다

그것은나는生産品의製造經路와조금도다름업는 分業化인것이다 그럼으로 그社會의生産品을될수잇는대로 自店에서만히販賣하게하는 專門的計劃이라면 同會社와別로다르지안은分業的經營이안이면안될것이다 萬一그러치못하면 그社會에서生産되는速度를따라추기어려운同時에 及其에는그專門商業은不可能하게된다

딸아서 아모리百貨店一隅에잇는繪具部일지라도分割的으로各各맛고잇는部分에잇는商品에對한專門的知識과準備해야할것이다勿論雜多한部類의商品을한곳에統括하야잇는이만큼各各그專門的知識을工夫하기에는容易한것은안이다 一例로油彩具한가지의對한要點을 엇기에도 以上에서表示하야본바와가치 一、二、三으로大別한條件에건너서볼수가잇는것이나 다시細分하야 보ㅣ쓰、마다ㅣ(紅色)한個에對하야도 그知識을처범準備할라면 容易하지안을것이다 萬一엇더한畵家가自店에와서로ㅣ쓰、마다ㅣ를要求하면서 그性質이如何한것이냐하게 說明하지안어서는안될것이고무를여라도商人으로서는適當다彩色에經驗이잇는畵家가 商人에게彩色에對한說明을 求하는일는별로업겟스나 大概는仔細畵學生이되는客은 처음으로이뭇는것이다

그리 고엇더한名畵를客이求할때라도 한가지로잘알어듯고 應對할만한 名畵에對한知識이必要한것이다 說明즘은客이 求하지안는때는 아니해도조켓스나 客이 名畵에 對하야 하는말들은 잘알어듯고對接하지안으면 恒常 困難과失敗되는 일이만케된다 그런데繪畵를 사러오는客은 繪畵專門家보다도 普通人士가만흔것임으로 大槪는商人과가티사고저하는繪畵에對하야 相議와가티談話를 길게캐여본그일이만타 이때에商人이萬一自己가파는商品에對하야 無知하엿다면엇더할것인가 勿論失敗되는일이만흘것이다

假令 엇더한客이미레ㅣ의엔젤라스를사고저하야 商人에게『여보게그림은 누가거린것이오 웨두뿌등은 鯡野에옷독서잇소』등을 물어보는일이만흘것이다 그러면이때에相當한準備가잇는商人이라면 미레ㅣ의 故鄕、生活、思想、人格、個性等에건너서 그리고 畵面에表現된 繪畵的效果術的 意義와價値 創作年代動機等에對한 深深한 談話는비어노면 客은興味잇게듯고 더욱그繪畵를 사고저하는마음을갓게될것이다 그리하야 客에게는 商人의그談話는茶菓를내어놋는것보다도 滿足해할것이다 딸아서同一한엔젤라스를노코도 客이深奧한것을듯고저하는境遇에는 一般的으로 훌히생각하듯이 家庭의 三大要素니 무엇이니하는것보다도 더좀深遠하게 天地萬有와 人生의運命을 暗示한것이라고 하거無限한 曠野에또한 無限히훌으고잇는 大自然의黃昏과가치人生도마침내 거치른曠野에서苦勞하다가는 드듸어無限한곳으로 돌아가고만다 그러면우리맘察은 이것을잇고悠悠하게安靜한中에서 勞働을하자』하는太初의宗敎를 啓示한것을說明하면 얼마나를흡업는販賣가進行될것인가

如斯한것을생각하야보아서도가장發達한分業制度와 嚴密한專門化를 떠나서는 到底이現今과가티 怪速度를 要求하면서잇는 商工業界에 進出할수업는것을 잘볼수잇다 繪畵部한가지를가지고도 저럿 專門化될라면 大端히 힘이드는것이어늘 하물며 繪畵 額椽繪具等은 一部에모아노코 專門化를要求하며 速度를 要求하면그것이얼마나 어려운것일가試驗으로京城市內에잇는 百貨店一隅의繪具部에가서 뎀베라한가지를사고저하야 그것을商人에게問議하야보라大槪는『잘보르겟습니다 그것은專門家라야알수잇겟지오 아마말슴하시는것이 事實이겟습니다 만히들品質이조타고 손님이 하십니다』等의 淺薄한對答을하고말것이다 그러나이러한現象은 決코偶然한것은안이다以上에말해오는바와가치 販賣의嚴密한事業과專門化에對한自覺이 不足한까닭이다

그러나 現代를通하야 最新式商工經營을 要求하고 怪速度를 發揮할作定으로 製造와販賣의能率을 놉히고자하는能働的商工業者는 以上의모ㅣ든産業理解을 理解하고 最大可能의分業製造 專門家를于先求하고養成할것을注意하여야할것이다(完)

맑쓰의恐慌理論과 現在恐慌의諸問題 (一)

蘇建生

經濟恐慌은 더욱甚烈하여갓다 이恐慌은資本主義의歷史上가장一般的인 가장깁흔그리고今日까지의가장긴恐慌이다 너무만흔穀物이맨드러진結果는幾百萬人이一片의빵도갓지못하엿고 너무만흔纖維商品이 맨드러진結果는 幾百萬의人間이依支할 곳이업게되엿다

뿌르조아經濟學은 資本主義가××에갓가워지면갓가워질수록더욱더甚하게俗流經濟學과辯護論으로되는것이다 이뿌르조아經濟學은 幾百萬圓의費用을되려景氣研究所를設置하엿슴에도不拘하고 今日의經濟恐慌이特別히甚한原因이무엇인가함에는아무런說明도하지못한다 現在이經濟恐慌이이러케깁고 또一般的인것은 이經濟恐慌은資本主義의一般的危機의土臺우에生起하엿기때문이다 이것은맑쓰主義에게잇서서는 自明한眞理이나 뿌르조아經濟學은 資本主義를歷史的으로過渡하는한社會形態로보지안코 한永久한形態라고보기때문에 資本主義的生産樣式의本質을認識할能力이업는것이다

資本主義 의一般的危機와今日의經濟恐慌과의關聯을確實히하기爲하야 資本主義의內部運動法則이 周期的으로反覆하는經濟恐慌을通하야 엇더케必然的으로否定하지안을수업시 帝國主義는 資本主義의一般的危機를그리하야(中略) 가저오지안을수업슴을說明하려한다 오직이론은理論的基礎우에서서만 資本主義의一般的危機와 工業循環의現在의恐慌局面의諸特殊性과의사이의聯關을確實히 認識할수가잇슬것이다 우리는맑쓰의敍述方法을따라 理論的抽象의最高段階로부터出發하야 그로부터具體的인엘레멘트는 쓰더니흐면서 점점歷史的으로 所與한資本主義의姿態에接近하야 最後에 그今日의恐慌局面에到達하겟다

一、맑쓰의恐慌理論

그럼으로우리는 勞働者와資本家만으로된 純粹한資本主義的인 一社會秩序로부터出發한다 이러한社會秩序의가장重要한特徵은

一、生産手段은 排他的으로資本家만의所有이다 푸로레타리아ㅣ트는 모든生産手段의하나도所有함이업시 『새처럼自由』이다 뿌르조아지ㅣ는支配的階級이다

二、生産의目的은 資本의價値增殖에잇고 社會의 欲望을채울려는대에 잇는것이 안이다 資本의價値增殖은 푸로레타리아ㅣ트를××식힌다

三、生産은未知의市場을向하야서의商品生産이다 商品生産에잇서서는 價値尺度로서貨幣가잇지안어서는안이되며 事物化라는것이生한나『人間의社會諸關係는物의事物的關係로서現象한다』(맑쓰)

(上略) 이矛盾의發展은資本主義的生産樣式의推進力이다이矛盾이發展하면 資本主義的生産의循環性進行으로되고 生産諸力의宏壯한發展으로되고××는(이것이資本主義의『歷史的使命』이다) 것으로되고 資本主義의一般的危機로되고 마침내에는 그××으로되고 資本主義의×××ㅣ資本主義의發展그것에依하야 생기여大衆軍으로結成되여××化한××的푸로레타리아ㅣ트ㅣ이뿌르조아지ㅣ의 階級××를××하게된다

私的領有 를 하면서의社會的 生産이라는것은 個個의資本家의競爭을 意味한다 競爭은生産의集積과資本의蓄積을 意味한다

『資本主義的生産의發展은一工業企業에投下되여 잇는資本의不絶한增大를必要하게하고또競爭은 資本主義的生産樣式의內在法則을 外部的强制法則으로하야 一人一人의個人資本家를强制한다 競爭은 個人資本家가그資本을 不絶히擴張하지안코維持할려구하는것을不許하고또 그는繼續的蓄積에 依하여서만資本을擴張할수가잇는 것이다』(資本論第一卷)

그러나集積은 利潤의一部를蓄積하는方法으로만 行하여서는것이안이라 集中이라는方法으로行하여지는것이다

『이것은벌서 蓄積과갓는意味의生産手段及 勞働司令權의集積이안이다 그것은이미形成되여잇는資本의集中 그個別的獨立性의揚棄 資本家에依한資本家의收奪 多數小資本의少數大資本에의轉化이다 이過程이第一의것과다른點은 이過程이이미잇는機能資本의配分의 變化만을前提로하고 따라서그作用範圍가社會的富의絶對的成長或은蓄積의絶對的限度 依하야制限되지안는다는點에잇다 一方의多數者의 手中의資本이업서지기때문에 他方의一者의手中에資本이莫大한額으로 膨脹하여가는것이다』(資本論第 一卷)

이와가티 하여서 自由競爭도集積과集中에依하야 엇결수업시獨占에로가는것이다!

集積과平行하야 資本의有機的組成의高度가生起한다 總資本中不變資本(建物、機械、原料完成品)으로된 構成部分은比較的더욱더커지고 可變資本으로된部分은더욱더적어진다 맑쓰는 可變資本에對한不變資本의比率을 資本의有機的組成이라고불럿다 資本主義的生産株式은不絶히技術을革命한다 는입업시새로운生産手段과方法이競爭에몰녀서 이여이여서採用된다 資本의有機的組織은놉혀진다 利潤率은나처지는傾向을가진다 個個의資本家의利潤分前의追求에依하야 資本의有機的組成이더욱더强度로 놉허짐에따라 利潤率은더욱더强度로低下한다 이것이社會的生産과私的領有와의間의 矛盾의諸形態의하나이다

利潤率의低下는ㅡ集中化의結果各産業部門에서 支配的으로되여잇는少數의ㅡ大資本家가獨占的組織體(카ㅡ텔、트라스트)를맨드러가지고서 내림게하는새로운한動機로되고 이것은獨占的資本主義에의 다시더나아간段階를意味한다

集積과 平行하야 大資本에對한 支配力이 少數大資本家의手中에集中한다 産業資本과銀行資本과는膠着하야 金融資本으로된다

그러나 産業資本主義에서帝國主義에의엇절수업는發展은다만一般的線인데不過한다 이發展은 第一에는工業循環形態로第二에는不一한 飛躍的인發展으로나아가는것이다

엇지하여서 資本主義的生産株式은工業循環의 形態로進行하는냐? 周期的으로되풀이하야一般的過剩生産恐慌이 成立하는것은 엇지하야可能하냐?

恐慌의基礎되는것은 社會的生産과私的領有와의間의 根本矛盾이다 私的領有 利潤追求는强制的으로蓄積에로가게한다 그러나蓄積이타는것은 價値生産物의一部를 個人的消費에쓰지안코 資本擴大를爲하야쓰는것인데 이蓄積은恒常的인相異的인ㅡ周期的으로 潛在的인周期的으로確實한ㅡ過剩生産을意味한나 資本家가生産을擴大할려구하는 無限의欲求와資本主義社會의制限된 消費力과의間의矛盾은 周期的恐慌에로가지안을수가업는것이다

『모든現實的恐慌의終極原因은언제든지 오직社會의絶對的消費力만이限度인것처럼 生産力을發展식힐려는 資本主義的生産의衝動에比하야 大衆의窮乏하고 그消費가限定되엿다는것에잇다』(資本論第五卷)

河陽面의 『못』都監爭奪戰

面長、作人이對立하야

【河陽】경북하양면한사동(汗沙洞) 에잇는신제(新堤)『못』감(都監)은 매년일월중에 개선하는 례임으로금년도에도 작인대회(作人大會)를열고 개선한결과 거년에일보는도감 리광우씨가 재선유임하기로 가결되엿스나 못덧얍히장인 하양면장에게대회경과보고와 도감 개선된인사보고가 업슴으로 면장은역시못도감 만긔(滿期)를생각하고개선임명향에한사동최봉환(崔鳳煥)씨가되야절구한곳의못에도감는 두사람이된 형편이되여일시이주(一池二主)가되야지방에한이야기거리가 되는 동시작인들은 이소문을듯고 면장의무리를 말하는동시 진정서까지제출하야 구도감(舊)임명을 강경히요구하고 작인대회결의를 무시한다고 대반항으로 면장은작인대회를 시난구일 오후에소집하야 대회석상에서 작인대회의의견을 듯시안코 하얏슴은실수되얏스나 이다음부터는 이런일이업도록 잡속하겟스니 금번은신도감 최봉환씨를 그대로신임하여달라하자 갑론을 박으로신종안해결을 엇지못하엿스나 면장의 의견에확언한반대가 업다는리유로종과를선언하얏슴으로 장내는새로히 요란하야수라장으로변하야 신구도감경쟁은로골화되야 직석에서 재개선한결과 역시구도감 리광우씨가피선되얏스나 면장 임명문제가로우주목처이며 일반면민은 량방의추태를 연출함에대하야 비난한다고한다

學藝

맑스主義批評家가본 露國虛無主義文學 (7)

咸大勳

이야말로새로운世界의完成을期待할準備한斑點인데 只今에이르기까지 조금도이斑點을闡明로한것을들은일이 업다! 가장明瞭한議論의餘地가 업는利益을齎來하는 가장現實的인일이現實主義의圈外에洪人類的思想의한面의 빗으로나마닷치못하는社會的 建物의地下室에서實現的理性이 圈外에停止하고 잇다 우리들은 地下室을엇더케處地할것인가 地下室을平靜하게하고 只今에唯一의正當하고 利益잇는것으로 생각하는 智的勞働現象으로 一變하면 더러운地下室을 充滿하고잇는原始的인안개속에서 새로운世界를 創造하려고하는傾向은直接間接으로 一般에게歡迎될것으로된나 바자롭흐自身은 여긔添加하여 憂鬱한口調도말한다

『人間이란것은 奇妙한存在이다 父祖가하고잇든韓人生活을 염페서멀리바라보고잇스면 무슨참된것으로생각된다 숨을마시고自己가가장規律이바른고賢明한方法으로 行動하는것가티생각된다 그게그런것이아니다! 憂鬱하게되고만다 人間에게周旋을해주고십허진다 人間을욕해주고십허진다 人間의周旋을해주고십퍼서 견딜수가업다』

萬一 이들引用文을考察하면 發展하고生長하는同時니힐리즘은멀리떠려져 나가버린것가튼로시아인텔리겐차의 宏大한運動이숨어잇는發端을 알수잇슬것이다

其或種의特質은 最近의『民衆愛』란顯著한特質과는 直接的으로相反하는것이나 如何間이運動은바자롭흐型과 組織的인關聯을갓고잇는것이다 바자롭흐的個人主義는 前揭引用文에서도理解할수잇는것과갓치 自我的이안이오 社會的利害『피사롭흐의共通의利益』에 培養되여잇섯다 그러나

五十年代 의末에서六十年代初에亘하여의狀態에는 우리가이미論할것과갓치 바자롭흐型은大衆에서떠나 인텔리겐차가운대에서 行動하지안흘수가업섯다 더구나智力은 智識의救世的意識에對한 無制限의信仰이 그들을鼓舞하엿다 그들은必然的으로敎化者가되엿다(中畧) 바자롭흐는 思想과意志로써武裝하고 雲霧속에잠긴人民大衆에서智識의힘에依하야 새로운世界를 創造하려고하는時代의町人(小부르조아的)인텔리겐차의先驅的代表者이엿다

二、바자롭흐에서 사ー닌으로

바자롭흐는ー敎化者이엿스나또바자롭흐는ー革命家이엿다 이矛盾은生活發展의進展에따라辯證法的으로解決된나 敎化者가社會的實行家도 發展하여갈수잇는

可能性은 피사롭흐도 바자롭흐에關한엇던論文中에서注目하고잇다

『바자롭흐型으로부터는하고 그는그의論文中에 써잇다『엇던事情下에잇서서는偉大한歷史的實行家가 完成되는것으로 언제까지든지젊고 힘세게如何한일이라도 適當히할人間이란것은 이러한人間을말한이다……生活이眞劍하게 그들의大腦神經을흔들면 그들은顯微鏡과解剖刀를던지고 嚴와滯膜에關한學術的인硏究를 다쓰지못하고던저버린다 바자롭흐는 生活의人間이오

事業의人 이나 그는職業的이안이오 行動할수잇는豫想이보이기前에는 일을못들시안는다 그는속임수의外形에依하야買收치안코 外面的完成은그의執拗한懷疑를證明할수업나 그는露國의 社會意識內에本質的인變革이 일어나지안는限에는 쏫아닌데 눈쑥는것으로 봄이왓다고생각하는일은업고 全生涯를實驗室에서보낸다 社會의意識內에 即社會의生活內에조흔變革이일어낫슬時는 쓰넘입시머리를쓰고잇슴으로도 게을리하지안코 쓰넘엽시監視하는懷疑가 專門的學問의狂信家도만들거나 넘처는獨斷의弱한 **硏究家로**로만들지안는다 바자롭흐流의人間으로는完全히準備가되어잇는것이다』

「누가未來를豫見하고 假說을바람가운대로던지라고 決心하것는가」(中畧)

피사롭흐는 바자롭흐와갓치純理主義者엿다 그에게는그가솟기는 바자롭흐型이 現實한社會的現象이고 바자롭흐의形態를 規定하여描寫하는것은 다못갓가운將來에것이다 라고생각한다 實與바자롭흐는 眞實히平民的인텔리겐차의 發展過程의 一過에의 早期의過渡的現象에잇서서의 短期間後에純全히不過하엿다 바자롭흐의 뒤로는 消息이끈어지자 平民的인텔리겐차는 進化할必要가 잇게되엿나 原理와바자롭흐를넘하지안키爲해서는『共同의利益』과『人間의 周旋을해주려는』

要求와의 두『感覺』이 變化되는 出發點으로되엿다 로시아의現實로 이두瞬間이드러마즈면平民階級은 미구리를버리고政治에따르지안을수업게되엿다 그리하여그서 바자롭흐도부터사ー닌에이르는時代와 風潮와에기ー다란變革을詳細히調査할수는업는것이다 그럼다면時間이걸림으로 다만이發展을極히簡單히紹介하자(中畧)意識으로判斷하면 個人主義者이고 思索方法으로判斷하면 純理主義者인 인텔리겐트平民은 勿論社會發展의숨은螺旋을 客觀的으로究明하며서는 이것의發展傾向을注視하고 그들은직이고잇는힘을算定하고 自己의鬪爭은이러한힘가운대에서 몬져推出하는수가업섯나 生活그것이다

이로써는 平民을 도울수는업섯나 그는偏見的으로純合理主義的方法에依하여 代數方程式을세우지안흘수가업섯다

血液檢査로 個人性格分別法 (十)

附輸血法에對한常識

至誠內科醫院 鄭錫泰

이와反對되는消極的 性格을代表하리만한血型即 A型B型A B型인共通性가지게된國民性은 一般的으로 成性的方面에만흔動搖가되고 溫柔한性質인關係로서 他의支配를밧게가되는立場이만타고볼수잇스니 以上의統系가即이러한理論을明確하게證明을하고서잇지안은가 좀더仔細히詳述하건대 東洋民族을代表하게되는 日本,印度,中國等에對한O型은 歐米各國에比하건대 겨우三一,〇%나三一、三%三二、六%이란 數字를보이게하지만은 英,米,佛,伊,等인國民的血型는五一,四%四六,三%四二,〇%에O型는 絕對多數로가지고잇다

換言하면 O型인國民的血型이적고A型系가多數를代表하지만性格即溫厚,嫉逛,感情,過敏,意志薄弱,悲觀的民族,일것을證明하는것이다

例를들건대 日本人國民性이他國보다感情的 動搖가만흔外닭自殺者가만흔統計를볼수가잇스며 兼하여神經質이랄수가잇다 또印度가 오랫동안英國의强壓에節制를 今日外지밧아오게되고 가令四分五裂에선中國도O型이적은 國民的血型으로成立된外닭이안인가한다

勿論 朝鮮民族的血型(後日에 血型統系가生길것이니宿題로알고두고보자)에도 適當O型가類달리減少될것은 能히豫測되는바이니 東洋諸國이一般으로歐米에比하여 엇더한色彩를띄고잇는가함을 確然히主論케되는바이다

이問題에들어더한가지 生覺한點이잇다 即東洋諸國에서는聖人 석거나예수또는孔子孟子갓흔 世界的代表者가되는人物을産出하엿스나 歐洲에서 낫케가된『나포레온』이나『세스피어』『헤겔』『니-체』가튼 偉大하고도걸出의英雄을 産出케되지못하는것도또한 무엇을말함일가한다

또學者를두고서도 生覺는하여보자 今日에잇서 日本의文學科學이다 組國遺物은안이다 그러나現今에 世界的强國이라하여 陸軍 海軍 法律 工業 醫學其他모도가 歐米에遜色은업다하자 그러나이모든文化가 조곰도 創作는決코업다 다만歐米에模寫的進步에서 더지나지못하는立場에 잇지가안은가 例年농안今日에이르기까지 아직도世界的 偉業에이르지못함인지日本으로서 누가世界的『노벨』賞을밧은이가잇는가 印度에『타골』인文士와 한사람의數理科에서 東洋代表로는겨우두사람의『노벨』賞取得者外에 中國이나 日本에는아직갓타여서는업스니만치千萬에遺憾이나마

……×……此間에前前日의本文이드러갈것입니다……編者

八、血型種을따라 治病에도만흔差異가잇슬것이니 即治療法도個性化로될重大한使命이잇다(日本서는 昭和六年四月에東京稻田龍吉氏가 日本內科學總會에서 主唱케되엿다)

第十一、血型種을區別하기는반드시血液으로만必要할外? 이問題에對하여서는 方今長崎醫科大學神田一(法醫學)敎授以下 其門下가沒頭하여 硏究하게된結果 非單血液뿐이아니라 語人體內에서나오는 諸分泌液으로서도能히 四種으로分類할수가잇다고만다 即精液(尿,糞,汗,淚(衣服에뭇엇서도無關)唾液,卷煙草殘餘의吸 내버린이수시개에 무든춤 손수건 카라 內衣 보선等에배인멍 무엇으로보서든지能히血型種을區別케되엿다 얼마前에는 封筒에 무든춤으로서도能히 血型種을 알게되엿다하니 事實上法醫學界에잇서도 可히驚歎할바가안인가

第十二、血型種으로吾人生活上應用方法 爲先血型에對한常識은이것으로만 맛을막을가한다 우리生活上에對하여直接 間接으로莫大한 密接한關係를가지게되고 過去와將來에 宿命的支配가그얼마나影響을 밋치게하겟는가를 考察하여야 科學進步가可히 두려웁게生覺이될것이며 따라서將來에좀더 發展이될多望은推測치도못할地境이다 果然이만큼우리는 血液의힘을몰낫든것이다 그러나吾人이이만한程度의智識을알게될진대 實際的으로生活上利用할方法도만흘것이고 應用될方面도또한許多할것이다

그러면生覺나는대로 其順序를들어紹介하여서보자

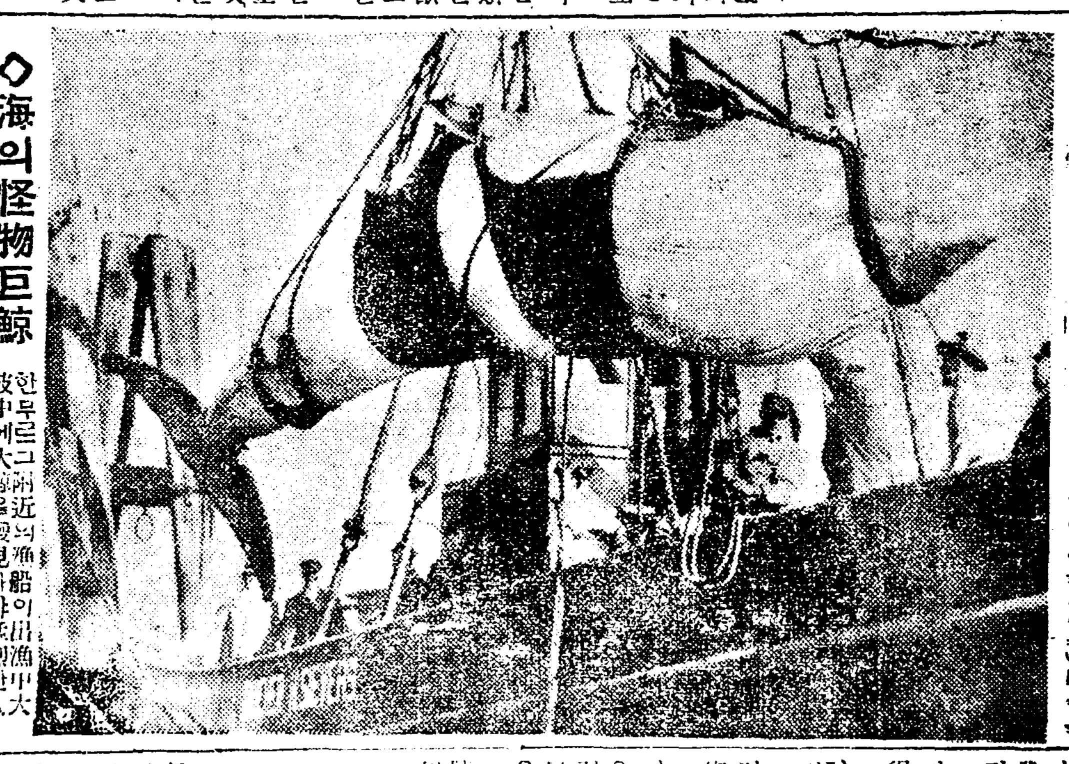

◇海의怪物巨鯨 한무르그附近의漁船이出漁中大波中에大鯨을發見하야猛烈한人間과魚類와의鬪爭을展開한뒤에捕獲하얏는데의寫眞입니다

모델 (獨幕劇) (4)

中國 熊佛西 作
丁來東 譯

父親 이금수가튼놈아! 나하고더하고 원한도업고 원수도아닌데 네가엇재서 내딸을강간을해!

畵家 너……너는 원정코미친놈이다 더욱미친놈이다! 이리오너라! 이리오너라!

(下人부르는말……譯者)

父親 너는나다려미친놈이라고하지만은실상은 너야말로미친놈이다!

畵家 그러면 너는머처엇던놈이기에남의집을 대고차고드러오느냐!

父親 나는 이계집애의부친이다!

畵家 우……그래이녀자의부친이면 왜이가티무리한짓을해?

父親 너는왜우리딸을강간해?

畵家 이건 무슨말이여! 나보가에는 네놈은 일정코신경병이다 그러치안흐면이러케벌소리를할수가잇나!

父親 내가벌소리를해? 너야말로참으로 벌짓을하는것이지

畵家 내가 엇재서벌짓을하는것이여?

父親 네가 남의집가수를강간하는것이 벌짓을하는것이아니고무에냐?

畵家 네가 나다려너의딸을강간하엿다하나 그러면 네무슨증거가잇냐?

父親 내가 내눈으로보앗는데또무슨증거는 무슨증거야?

畵家 아마 너는 귀신을본게지? 너의친딸이여긔잇스니 네딸나려무러보아라!

(이때女子는 慌忙中에옷을나입고 막속에서나온다)

女子 아버니!

父親 너는 무슨낫으로 아버지를누린니 이년아 내대신으로 속히죽어라! 이년아 가거라—네가서 내대신으로죽어라 이염치업는것가트니!

女子 아버니 징버지마세요 이선생님은 아무짓도 무리한행동을하지안햇서요!

畵家 네딸이말하는것을 들엇는냐?

女子 단지 이선생님이 나다려옷만버스라고햇서요!

父親 너는 왜내딸나려옷을버스라고해?

畵家 커녀자는 내가정한『모델』이니까 옷을버스라고햇지

父親 너는 이것이 도리에맛는일이냐아니냐?

畵家 내가도리에맛지안한일은 조금도업다! 엇던와가를불논하고 다『모델』의옷을벗길권리가잇는것이다

父親 비××를 ×터라!

畵家 비삽며××을 ×터라! 내가 네딸의옷을벗기고 벗긴들 네가나를엇절터이냐!

父親 조타 우리재판을하러가자!

畵家 그것 펴좃타 재판을해보자!

(畵家가 電鈴을누르니 下人이온다)

下人 이것 엇지된일입닛가!

畵家 너 문밧게가서 그쉬잇는순사를불너오너라! 속히가거라!

下人 네!

(下人이 나간다 女子가父親 거트로간다)

女子 아버니!

父親 오늘부터 너는 내딸이아니요 나는네애비가아니다

女子 아버니!

父親 내가 너가티문풍(門風)을어지럽게한딸을 필요하겟냐?

女子 아버니!

父親 이조금도염치업는것가튼니! 네가내대신죽어라— 너는또무슨낫으로 세상사람을볼터이냐? 이소용업는것가트니! 누가너다려『모델』을하랫니? 누가너다려 사랑에게—아니야 나는말반하는것도 면목이업다!

女子 아버니 이선생님는 단지나다려옷만버스랫지 아무것도 다른짓은하라고하지안햇서요

父親 이런것이 그래도부족하냐? 너는또다른짓가지할테냐?——아아무염치도업는것가트니!

(巡査와下人이 드러온다)

巡査 여보시요 이건네채 무슨일님닛가?

畵家 이놈은작자가 참부리하기작이업서요 내가이방안에서 그림을그리는데 저사람이불연히거리에서 유리창을부수고 내방에뛰여드러와서 토비행사를한단말이요?

父親 토비의행위? 내가 무엇을빼아섯느냐? 너 증거가잇느냐?

畵家 이영바닥에 새진유리쏘각이 증거다

巡査 두분은 잠시말다툼을하지말고 내가뭇는대로대답을하시오 당신 성함은?

父親 내성은 장가요

巡査 댁은어듸요?

父親 나는 慈蔭胡同三十二號에사오

巡査 어대서 일을보시우……?

父親 그전에는 교육부에서록사(錄事—官吏名—譯者)를하엿는데 국도(國都)가 남방으로옴겨간후로는 일업시잇소

農民藝術問題 (十一)

—槪術的私案草考—

宋完淳

五、結論으로서

以上 우리는不足하나마 우리들의農民藝術에關하야 槪略的으로硏究하야왓다 우리들의農民藝術家로인제부터나마 出現하지안아서는안된다 그리하야그들은(畧)的눈을가지고 한가지의(畧)者로서다 서지안으면안된다 彼等는農民의思想感情意志—나아가서는意識과生活外지도—의組織者가안이면안된다 그리고프로레타리아藝術家는게으름업시農民出身의作家獲得組織에努力하여야한다 프로레타리아藝術家의農民藝術에對한任務는 아래와갓티야할줄로생각한다

(A) 農村通信員運動을일으키어 거긔에서農民藝術家를獲得하기에힘쓸것

(B) 彼等을 特殊히프로레타리아的으로再敎育식히고組織식길것

(C) 農民藝術理論을確立할것

(D) 農民藝術의專門的硏究機關과叢書를發刊行할것

(E) 農民組合과連絡할것

거긔에草案이라도 于先이것만은必要할줄안다 지금까지의農民에서 取材한農民的作品을더러보면 너무農民을몰으는사람이만앗다 昨年七月朝鮮日報(第三七八八號—第三七九六號)에실린權煥君의短篇小說『木花와농』이란題目부터도 農民的인小說을읽고는 우리는暗然하지안흘수업섯다 木花한斤에昨年에도 最上八九錢 木花價格二十錢이라는엉터리數字를붓친것이라든지 洞所任의行動 또그作品中의人物의行動이몰아 쀠—피트갓흔것을보고는 본래지알을수업섯다 木花價格二十錢을한예가것지만은 그것은三四年前일이다 그럼것을取材햇든지도몰르나그런短篇에는(畧)的意味와效果로보드라도일부러라도八九錢臺以上의價格을쓰는것이헐신나앗을것이다

農民을살자!—都會의인테리藝術家 프로레타리아인테리藝術家는 틈잇거든(널리게)그대들의餘暇이겟지만은 고 工場으로 農村으로 大衆의生活과 心理를알기에힘써라 더욱農民의心理를잘알지안으면안된다 그리고그것은떡먹듯이되지안는다 工場勞働者에잇어서보다더몃倍어려울것이다

우리는 農民의保守性復舊性界屈性을 혀되히排斥하야서는안된다 도로혀彼等의그封建的이데오로기ー를巧妙히利用하야 (畧)的으로敎化 組織할것을한번생각해볼일이다 말아서못은歷史小說이나 臘俞小說等等을잘利用할도無益하지는안을줄안다

農民은이케와지 프로레타리아藝術家로부터 賤待(?)밧은存在이엇다 하나農民藝術은우리에이잇서서(畧)的으로必要한것이다 (一九三二·八月—)

【追記】 이글을쓰고맛친後 얼마안이잇어서 未知의同志安含光君의『農民文學問題에對한一考察』(朝鮮日報 第三八一五號—第三八一一號)를읽엇나 나의생각과거의가텟습니다 우리들은이問題를더욱具體的으로討議하지안흐면안된다 이에 寂寞한는同志의進出을바란다

못호도이一文은 日本의中野重治 柴田和雄兩氏의글(主로四章)을만히 參考삼앗슴을附言해둔다

此一文은昨年에投稿를바든稿인것입니다—一記者—

懊惱의달밤

金大鳳

고요한들우 황혼빗치蹈어갈때
못입는바람이 스치고스처서는
내마음은떠올려간다 떠올려간다
하늘人가 달빗어린곳까지

그곳에 고요한安息處가 잇슬것이다
그러나 마음속에는
한갈가티處女의노래가들리워서

고요한들에 퍼라든나의思像의
나라는석거저
追憶의琴線만 울어슬뿐이다

오! 追憶의琴線우에 춤추는
사랑아물러가라 나의피를빨고
나의살을멋이는 그것이아닌가
달빗밝음만 나의가슴에것드라
그러치안흘터이면 사랑의도적
마즌나는
커달빗을 도적하리다
西山에기울기前에 安息을엇기
위하야

時日 今月二十八 二十九 三十 三日間
場所 市內授恩洞團成社

崔承喜舞踊研究所員의 新春舞踊公演會

詳細는追後發表

主催 崔承喜舞踊研究所
後援 朝鮮日報社學藝部

出版消息

四月七日

新女性 車相瓚 에우글집 金樂鎔 佛敎問答 金月峰 大増補無線洗行 新雅歐美奧永 金融組合月報 西新一 (以上朝鮮文)

むつみ 中司経夫 子供の友 宮田稚 執道 田弘坦 釜山藥報 浦田省三 女性ト家庭 高橋幸一 朝鮮藥報 川島喜業 昭和中興の靑年 高木三郎 中等敎育漢文讀本學習書 前原登久雄 其他四

四月八日

별나라 安俊植 總學院雜誌 李大榮 한충녀전도지방회치四회회록 ゼー・ビー・ロープ 新生食法指導書 金鍾淡 (以上朝鮮文)

舟城 安田芳太郎 紙旗の下に 野中正造 京城藥報 土井衆次郎 鷄鳥 撫莊太郎 馬山無盡月報 加藤歡一郎 全北財務 近藤保利 朝鮮農會報 船越光雄 覺醒 館義順 朝鮮新生 ツイリヤムシケール 月報 油谷保三 朝鮮藥報 川島喜業 職業學習書 土屋高一 中等敎育國文讀本 吉川文太郎 其他四 (以上日本文)

四月九日

彗星 申相瓚 我等 申明均 (以上朝鮮文部)

四月十一月

實生活 鄭世權 福音과感謝 尹恥炳 大衆詩代 尹明鎬 普仁月報 金東遠 그도주일당동문 元倫常 精選朝鮮語文法要邁 纓源 畧譜 李鉉臣 纓源網譜 李鉉臣 加平簡氏世譜 簡昌熙、車柳大同譜 柳益春 車柳大同譜 正本柳興水 心之友 大浦貫道 隷人 松武義治 光の園 安田保則 校友會雜誌 安田千代吉 全南醫友 山村正輔 京畿會報 上野吉一 靖國 福永八甚 斯華 岩田蔣二 朝鮮取引所月報 宇賀常五郎 朝鮮化粧品小間物商報 土井衆次郎 東亞食料品新報 高野敬三 交通さ自動車 胡山遊 さりゐ手塚道男 無盡金融月報 小川愛三郎 中等敎育女子國文讀本豫習書 吉川文太郎 其他六(以上日本文)

四月十二日

敎育藥報 韓元教 少年世界 李元珪 童謠詩人 梁春錫 淋疾豫防及治療法 李鍾儀 文藝讀本 李允宰 女性藥報 金熙哲 豊準鎬 朴容 예수를밋으라 班禹巨 社會改革家예수 同 우리의活路 同 人類의救主되신예수 同 眞正한宗敎 同 (以上朝鮮文)

新刊紹介

▲信仰生活(四月號)定價十錢 發行所 平壤府巡警里五三信仰生活社 振替京城二〇〇九一番

▲女性藥報 定價十錢 發行所 京城鍾路四丁目一八女性藥報社 振替京城一一三六五番

▲批判四月號 丙版 民族과民族運動, 朝鮮宗敎論, 火葬場, 文藝等 定價二十錢 送料一錢 發行所 朝鮮京城府松峴洞四八의一 批判社 振替京城一五九〇二番

文星群 (46)

夕影 作

『그만가시지요』

하며 종호가먼커이러나니 채영이도이러낫다 채영이는 문간에서 회계에게 헨드쎅에서돈을내여 음식갑을치럿다 종호는 녀자가사주는음식을처음먹어보는지라 조금자존심이상하는것가탓스나 파히불유쾌하지는안엇다 그들은 조선은행압헤서 동서로헤여지게되엿다

『오늘실례만햇서요 그러면안령히가세요』

하고 채영이가먼커도라섯다 종호도 우서보히고는도라서 가다가 다시 고개만돌리여 상긋우섯다

채영이는 오늘에종호를우연히맛나서 그의풍채를똑똑히보앗고 그의풍격을아럿슬때에그의마음은 공연히덜렁엿다

그동안 별에별사나히들을낫나보앗지만 그들과는전연이다른종호라할때에 그는마음에서엄는것이잇섯다

지금까지 자긔스스로눗겨보지못하든 정서가 불시에이러나서 그는길을것다가도혼자손으로입을가리며우섯다

『사나희다운사나히』

채영이의마음에는 그사나히운종호의그림자로가득이찻다

그는 자긔집에도라와서는피아노압헤안커서 자긔의불뚯가시작한마음의노래를라라하엿다 그러나 피아노건판에 자긔의손구락이닷기만하면 울려나오는 그소리는너무도자긔의마음을 번거러웁게하는것이다

그의육체는 자긔가생각하는것과가티 썩어가는것이라하여도 그의처녀人성은 아즉도일치안엇나 바야흐로 꿋꿋춘시절에이두렷슬써에 녀자일생에서피어나는 생활때문에 자긔의몸을헐여서과멸을당하엿고 한편으로는꽃봉오리아름다운그몸을문가로하감스로 던지엇지만 그의등정라다가 고개를숙인 그의정신은 아즉도일치안엇섯다

그것이 지금에 종호를낫자스사로 그것을발견하엿고그움이트자 그에게는 번민이시작되엿다

종호에게서은연히나타나는그숭고한인격이라든가그의노래하는이의음성가튼정설이잇고우렁찬음성이라든지그의탱정한늣하고도 정이잇서보히는 그의눈이라든지 그가새로히 발견한푸른벌과가튼 종호의그림자우헤 그의마음은 달리가시작하엿다

채영이는 넘어가는봄날뇌석양이 자긔의얼골을 비최일써 그는새삼스럽게 그볏이 자긔의피를 씻처주는것가태서상쾌하엿다

그는방으로 드러갓다 드러가서는 거울을대하고 안저보앗다 자긔의얼골은 금시에빗나는것가탯다 언제나노리쎄!빗하는두쌤이 아츰햇빗가티 들게탄다 그리고 자긔의二子ㅡ름빗나는것가텟다

그는처음으로 깃봄을맛보앗다 그러나그깃븜은 그로하여곰 정정오노의 마두력으로이쎄인듯하든눈이 새人별가티열고올라가는것이엿나

그는 무엇이고 쓰고십헛나 자긔의 불붓는마음을 그리고십헛나 그러서는 무엇을할것인가하엿스나 그는어쩌되든지써보고십헛다

그는 붓을드럿다 몃줄써보앗스나 문구가 안되는것갓고 그것을 읽어보고는 스사로붓그러워하엿다

그러나그는 생각나는대로써보기로하엿다

×

선생님—

커는왜 이글월을 드리고십흔지를 커자신도 알수업습니다만커마음을그려보고자하는것입니다 커는 지금까지이러케 남자에게 글을써보낸일이한번도 업습니다 거짓말로 아시겟지만 커는선생님께드리는 이글월이처음인것만을 미더주시기를바랍니다

우연히 선생님을 뵈옵고커는커의마음에서 남에게알리기도못그러운 어떠한 것을 스사로발견하엿습니다 선생님께서는커를만타락한녀자로보것겟지만커역시제자신이얼마나타락된 녀자인가?를선생님보담도 누구보담도 잘알고잇습니다

그러나 수채구녕 모퉁이에서자라난풀의 그쏫은 어쩐 쏫이나맛찬가지로 쌔쏫하다면쌔쏫할것입니다

커는비록버린녀자라하여도 커라고나아온그마음만는언케든지쌔쏫하게간수하엿습니다 그맘은선생님을뵈옵자고개를드렷습니다 커음으로 존경할만한선생님을 뵈왓슬쌔부터커로서도 어쩌하지못할만치고 이마음한구롱에서소리치는 너는것이잇엇습니다

그러나커는 곳쏫을꺽이 가엿습니다 더욱더고독을늣기엿습니다

우리러뵈올시도못할 커는감히 선생님께다라갈가하는것이 무리하다는가 엿습니다

京城路西四丁目 第一劇場

四月十九日부터 朝鮮研劇舍第三回公演

1、西洋劇 林仙圭作 沈默 全二幕
2、喜劇 獨唱 池季順 全玉蘭 齊唱 女排優總出演
3、悲劇 林仙圭作 長嘆夜曲(嘆きの夜曲) 全一幕
4、喜劇 金虹丘案 雙童兒 全一幕

新入舍員紹介 名花 羅品心

‖大豫告‖ 레뷰 學窓로맨스 六場 全一幕 洋劇 레뷰 全一幕 正劇 어덕을넘어서(丘を越へて) 全一幕

電光一七五五番

仁寺洞 朝鮮劇場

四月二十日부터大公開

◇獨逸우파社超特作全發聲映畵 嘆息하는天使 全十卷 監督—조셉폰스탄바크氏 主演—에밀자닝크스氏 마레네이도릿히孃

◇獨逸우파社超特作全發聲 神의寵兒 全十卷 (日本版) 監督—에릭피어—마氏 主演—(에밀자닝크스氏 레나테뮈유라孃)

豫告‖騷動의一夜 喜劇의與味 鐵壁의男兒 인스피레순 寫眞과漫畵가잇슴니다 도레미다흥 上海特急

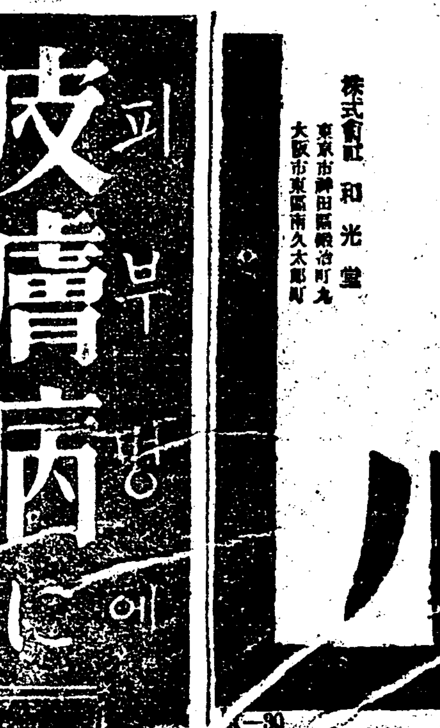

피부 皮膚病에

아스다ー는皮膚病治療의要素인 殺菌—消毒—收斂의 三作用을完備하야强力의가려움을멈추는것과, 上皮再生기과는全혀醫家의賞讚하는바로在來品에比하야斷然傑出한卓效잇소

主効 무좀, 마른옴, 옴부습진 어루러기, 버즘, 태독 其他부스럼에서도利效을안주며, 安全且迅速히治癒합니다.

三五錢 五〇錢 一圓 各藥店에잇소

アスター 아스다ー

이 健康兒!

아기는 기노미ー루 養育이다 그래서强健하지 豐富히包含한榮養은 아기의색빨가쌈뇌빗 커럼또먹고잇네 후補助榮養이라오 열時와세時의참때에는, 날마다 아기가줍는다오……

全國藥店에서販賣 詳細說明書見本進呈

株式會社 和光堂 東京市神田區錦町九 大阪市東區南久太郎町

가루것 キノミール 기노미ー루

력사에나타난 어진부인네들 (三)

삼국(三國)중명편(신라) 金秉坤

진덕녀왕

진덕녀왕은 알에말한 선덕녀왕의 사촌누이인데 일음은 승만(勝曼)입니다 단군긔원 이천구백팔십년 정미에선덕녀왕의 붕어하신뒤를니어 님금이되시엇습니다

선덕녀왕은 부왕의사랑으로 님금이된것이라 가령불하면 실사람이 어질지못하다하여도 사랑에싸혀서 그리하엿든지 부모가저하여 그리하엿든지 부모가 딸에게 권한것이라 맛당이맷가지못할사람에게 맷것다하드라도 누가올타 그르다하지못할것이로되 진덕녀왕은 이와 달나서 선덕녀왕이 붕어하신뒤에 조정에여러신하들이 공론한결과 아모도반대하는사람업시 다못타한엇후에 님금이되엇습니다 얼는알아듯기 쉽게말하자면 님금될자격이 충분한것을알고 신하들이모서다

님금

은삼음이라는말입니다 그러니진덕녀왕이 사람됨이 엇더하신물 알것아니오닛가? 우에말한것만으로도 진덕녀왕의 가격을내강은 미두어볼것입니다 그런데 실제상으로보살펴보면 내정(內政)에잇서서도 어느님금만 못하지아니하게 斷게다스리엿고 외교에잇서서도 또한그러하엿습니다 당시에 조정에 청화로게다가 한창곰상에 어진신하가들어차서 신라의국력이 왓뿔으고 쇄처나갓습니다 이러케 밝은님금과 어진신하가보여서 국력이 놉대로 놉어갓거니와 신라가 고구려와 백제를 정복한것이 태종대왕써의일이지만은

실상

잇지못할공을말하면 이진녀왕에게 반는될신 려주어야 할것입니다 그것은 곳녀왕의지으신 한문시(漢文詩)얼귀 그것입니다 이시얼귀 가나라와 나라사이에 사괴는 대에국제적증물(國際的贈物)로 서당나님금에게 얼나호감(好感)을산것은 다음에말하고 오직 그것이 시로서 훌륭한것 보담비단에수를 노하밧신말은 외교적사령(外交的辭令)에까지 도예술화한것이 더욱그써당나 라군신을 놋기게 하엿슬것입니다 그시의일음은「태평송」(太平頌)이란것이니 그글씻이넘우도당나라를 놉히는 비굴성(卑屈性)이 잇다고하지만은 그서신라로서는 제몸 보호하기 위하야 하지안흘수업섯슬터이니 이것도 녀왕의총명에서 나온것이라할것입니다 비독한예는굴하는 체하야 필요할때마다두고쓰는

정책

이엿지만은그래도자긔네에게 리롭지못한 청을보기만하면인나라가 망해버리라 하고자호고 버릭든것이 력사상소연한 사실이외다 글을지어서 비단에 수를노하보내기는 당나라하고 친해보려는 정치적야심에서 생겨나왓거나와 그글의 가치로발하자면 놉고아름답고 또웅장하야초당제작(初唐諸作)과버금된다함은 중국사람들의 당시품회(唐詩品彙)의총합입니다 그런데 이글을지어서 당나라에보낸지 십년에 당나라의 병력을빌어 백제를정벌하엿슴니다 백제를정벌한것은 단순한편이더구나 비단에써내인그것이 당나라님금과신하에게적지안흔감격을주어 부정중에선라와당나라의 친교를 더한층 밀접하게하는 효험이 업시야니하니만큼 다유별 출병의긔운을얼마큼 지어돈것도 사실이라할것입니다

이것은 국제적으로 녀왕의 사업을 말슴한것이어니와 개인으로서 글도만발하여도 조선에한문화이 일반정을 뎌워서 만흔항용자(享用者)가 생기기는고려광종(高麗光宗)에 지나 후주(後周)에서 귀화한사람쌍긔의 진책(進策)인 시와 부와 송등의 과거법을 베픈뒤로부터의 일임은우리의아는바와갓지만은 삼국시대(三國時代)의 신과학문한의멧사람도 되지못하는 당나라유학생의전유물(專有物)과가트 그시대의 녀자로서 이만큼훌륭한 글을 지어내엿슴은 그천성의 총혜(聰慧)가 아니고는 못할것이니 녀왕의재질이 얼마나하엿든가? 추상하여보면 알것입니다

태아발육상태와 임신부의주의하실점

임신하신부인으로배속에서자라는아이를 잘취급치못하시면나종에후회를하심니다

外科産婦人科醫院長 朴容駿 (3)

어제까지는 임신중에 태아의자라는현상을각각달을따라말삼하엿스나오날부터는임신중에잇는모체의변화를 상세히 말삼코저합니다 그러면 모체는일생동안에하여 살어가는동안 정신상이나육신상에 현저한변화를 이르킨느 임신으로말미암은외에는 업슬줄노생각하나니 이외에 혹외상을당할지라도 이가티 전신적변화는 업슬줄노 생각합니다 다면 자궁과 그부속기의 변화는발삼하자면 임신중에 가장만흔변화를밧는것이 자궁이니 첫재로 용적 즉부피가 비상이커짐으로 소골반(小骨盤)에서부터거진명치(胃窩)까지 달하고 복부는일반적으로 긴창팽융하며 자궁의두께(厚)는 임신되지 처오개월까지는 점점증대하나

그후

에는오히려러로하나니이것은자궁녹에잇는태아가 점차로 커짐으로여기에압박을 밧는까닭인가 합니다 또임신된자궁은 복강(腹腔)내에직천으로 옷옷이서잇지아니하고 매양왼쪽이나 오른쪽으로 기우러지게 자궁이컨정커짐으로 복강내에 다른보든장긔(臟器)는 뒤나엽흐로 몰니고 배와가슴사이에잇는 횡격막(橫膈膜)도 밀녀워서 조곰상방으로 올나가게됩니다 그럼으로 임신자궁은 모체의두텀습는 방향을따라서 오른쪽으로 누면자궁키는 우측으로가고 왼쪽으로누으면 왼쪽으로변하고 반듯이누으면 척주에연하여 그위에잇게됩니다 또그뿐만 아니라 방광(膀胱)과 직장(直腸)을압박하여 혹은빈뇨증(頻尿症)혹은변비(便泌)을이르키고또는

오즘

누기가곤난한써가만습니다 다가라에넙적다리나 무릅아래에 부증을내기로하며 혹은정맥노창(靜脈怒脹)을발하고그외에듬을게는신경통(神經痛)혹은신경마비(痲痺)는분동까지라도곤난한써가잇게됩니다 이가티 자궁의커짐을따라 란소(卵巢)도 다소커지나 그리현저하지는안으며 여긔에부터잇는 모든인대(靱帶)는굵어지고 긴창하여집니다 그리고 질과자궁신부의변화는 자궁의커짐에따라 질도커지나니 질에 부속한근육이나 점막이현저히 비후(肥厚)하며 질강이광활윤택하며 전질벽(前膣壁)은점점아래로 밀니워서 음문에서 능이몰수잇게됩니다 또점막의색이 보통선홍색(鮮紅色)이엇스나 임신중에는 청적색(靑赤色)을가지게됨으로자궁실부와 질이 모다울혈(鬱血)된것과가티보입니다 특히

자궁

질부는위커지히종장하여얼는보기에부은것과가티 보이며 색택은자색이변하여 남색을가지게되며 임신된지 륙칠개월에 이르게되면 자궁질부는 전혀소실되고 자궁경관(頸管)도보통시보다다소확장됩니다 그러고다음은외음부의 변화와복벽부근의변화를말삼하려고합니다

소변아기가인듸안으로 색락쉘에 아메리카의인듸안이구주권한자로 들럿슬쌔 예본수(酋水)의 조식중인아기가인듸안의옷을입고 오좀을누는귀여운맵시임니다

九龍里幼稚園 開園式擧行

서진송씨의노력이커

【興南】 흥남구룡리(興南九龍里)에거주하는서진송(徐晋松)씨가현금이천원(二千圓)이라는거액을 그금으로유치원(幼稚園)을단독으로경영한다함은본보에임의 보도한바와 갓거니와그간원사건축과 원아모집(園兒募集)에착수하야오든바오래동안갈망하며오든 일반 인사들은 다토아가면서 권긔서씨의독지(篤志)에향유하게되야원사도준공되엿고 원아도 삼사십명에달하게되엿슴으로 서씨는 다시지난십놀에 구룡리의 일반유지를초대하야 유치원에 대한만반토의를거듭한뒤에 간무까지 선정하고 지난십사일에는 수백명의참석하에 성대한개원식(開園式)을거행하게 되엿는데 순서에딸아개식사가 잇슨후 경과보고와설립자의 인사를지나고 유치원의장래를위하야 무궁무진하게축복하는 의미심장한 축전축문낭독과래빈축사가 지난후 폐식하게되엿다는데 맛흐로 이번전정된유치원의 당무자(當務者)제씨를소개하면아래와갓다한다

設立者徐晋松 園長鄭忠浩 監李載元 會計李永洙 理事 金學柱 李國憲 尹昌殷 黃在國 崔昇獻 崔準熙 趙仁善 金允浩 金德奎 李鳳聖 徐潤彥 文近炯 金尙德

◇모기와파리◇ 발생하기전예방합시다

◇가정부인이주의할문제◇

누구든지병(病)이라면대개는다무서워하지만은 사람에게여러가지병을전파해주는모기(蚊)라든지 파리(蠅)에대하야는태연이대하야 고잇는것입니다 이것은대단이그릇된생각이라고아니할수업슴니다 병을무서워할것가트면 그것을쇠러오는모기나파리가튼것들을무서워하여야만할것입니다 모기와파리는여러에게대하야 여러가지로류행병을전파하게되는것입니다 그리 병인(病因)으로되는더러운것들을음식물(飮食物)이나 그릇가튼데한참동안안젓다다가게되면고만여러가지병권이그곳에남기여잇다가사람의몸으로드러오게되는 것입니다 그럼으로

차 차더워짐을따라 우리들일반가정에서 모기와파리가튼것을업새도록노력하는것은 그가정을위하야 되는것만아니라일반사회를위하게는봉사적사업도되는것입니다 이것이적으면 서큰문제의한가시입니다 그러면모기와파리는엇더한곳에서발생하게되는가하면 모기는더러운물을담아두는데서생기게되며파리는썩은물건이담기여잇는데서 발생하게되는것입니다 그럼으로

일 반가정에서는모기가발생될만한곳을 업새는듯히 더러운물을한참동안모아잇도록하지마시고 곳곳싯서버리시도록하서야만하겟습니다 그러고 그러한곳에석유(石油)가튼것을좀색리여두게되면한가지의예방도되는것입니다 그러고파리가튼것이생기지못하기위하야는쓰레기통이나변소나그더러운곳을 항상소제하며간단한약품가튼것을색리여두서야만하겟습니다 그리하야여러분의

가 정마다귀여운아들딸들비롯하야어른들까지아모런전염병에걸니지아니하도록하십시다

◇부인에게희소식◇

모든정권을 녀자가지배해

하로동안의집정성적은 남자의능력보다나엇다

무엇이든지 녀성(女性)으로써하자고하는세계(世界)에서처음보는녀인국(女人國)이 미국(米國)의「이라노이」주「오-로라」에 실현된것은 지난이월이십구일이엇습니다 그런데 이러한녀인국을위하야시장(市長)으로부터십녹명의시회의원(市會議員)은부인들을위하야 지위를물녀가게되엿다합니다 그리하야 그후에 그자리들에남은것은 권부가미혼처녀(未婚處女)이엿습니다 그러고 여긔에따라서일류은행의두취(頭取)며큰

회사 의지배인(支配人)이며 『오-로라』신문의경영자(經營者)이며신문잡지의주필(主筆)편집국장(編輯局長)들의배며명이용퇴(勇退)하고 그지에권부가 아름다운녀청들이 또한점령하게되엿습니다 그런데 이가운데에서 가장우수운것은 경찰서장(警察署長)이그곳에서미인이라고 일홈이놉든도로시-위-드 양이며소방대장(消防隊長)이미인투표(美人投票)로써일등에 당선한일이잇는 방년이십삼세의금발미인(金髮美人)루-스·코-루양인것입니다 그러하야그부하로잇는

경관 이나 소방대원도 태반이 부인들로써 교통정리가튼것은 남자이상으로 하는일이만타고합니다 그러고또한「오-로라」형무소(刑務所)의전옥(典獄)으로부터간수가업슬쌔에배니칠을한 미인들을에세하다 말하자면일구오만의「오-로라」시가그날이 십사시간은 완전히녀청들에게 의하야 지배되엿스며가정은 남자들이어린 아희들을보며밥을하며 하엿습니다 그리하야이날은「오-로라」시가녀천하(女天下)이엿습니다이외가터『오-로라』에서하로동안이라도 계획을한것은

남자 가부의특권(特權)을인정하는것을 증명하는 동시에이날은서구(西歐)에서녀청이남자에게결혼담(結婚談)을하게되는날임으로 미혼녀청들에게 이러한과분한권한(權限)시키기위함이라 말하고잇습니다 엇더하든하로동안이라도 점은 녀청에게의하야 시의통솔(統率)이 완전이보장 하엿다는것은 근대부인(近代婦人)의수완이라할것입니다 그러고 이날파가터『조리에트』시에도이십사시간을녀천하로시행하게된바 대단히 성적이조왓다고합니다

느시고한여름동안무사히지내이시도록하시기를바랍니다

金翼來氏美擧

【咸南】 북청군신포정(北靑郡新浦町)에서 미곡상을경영하는 김익래(金翼來)씨는 요사이에 군내주북면(朱北面)일대의 극빈민에게수수삼표를주엇다는데 그의아름다운 소식을들은 일반주민들은 칭송이자자하다한다

短篇兒童小說 팔리는몸 (十二)

丁洪敎

여긔에서 병철이는다시금정신을채리여서 「엇더한곳에 누구를 가서보아야만될가!」 하는생각을하면서 두서너곳을 차저갓스나 임의그권리를 이드려온지도 오래인까닭에 돈양이나잇는사람의집은나제도대문을다두더웟지만은 한곳도여러노은곳이 업섯습니다 만일문을 여러노은 곳이잇다하드라도 하인이되는 사람이 옷을맙두하게 입은 병철이를 주인령감한테로 안내도 하지안을것이며 더다라서 밧서 그집주인들은 몃몃 친구와 아울더 려집이나 그러치아느면「카페」가든곳에가서 향락을할것이며 또한 노름판에가서멧십원 멧백원식을 거러노코서 돈과 돈이왓다갓다 하는데 취미를 두고잇슬섯임으로 병철이는

「에라 오늘은모든것이실패이다 예망일뿐에세상 너이들에얼마나돈을가지고향락을하나보자 한쉬에죽도먹지를못하는불상한 조선의동포가 얼마나마는냐……」 이러케 워치다가 다시금병철이는 「이러한 큰문제를네가생각할쌔가아니다 내동생녹희의일이급하자아느냐!」 하고병철이는상조회로도라가서일동이와 다시금의론하기로하고 발걸음 고학생상조회로두웟습니다

병철이가나온후 일동이는엇지나되엿는가하는 생각으로 병철이오상으로 마음을조리고잇셧습니다 그러다가 회관의문을열고서 두러오는 병철이를본 일동이는

「애병철아 엇더케되엿니!」 하면서 무겁게잠기여잇는 병철의입이 떠러지기만기다리엿습니다

「오늘은모든것이 권부실패이다 이곳저곳을 목적하고서 가보앗지만은 한사람도맛나지를 못하엿니!」 하면서 병철이는 실음업시자리우에 안젓습니다

「그러면 큰일나구나 삼백원이라도만든논 어드생각도어더야만될것이 아니냐」

「그런생각은 내도못한것이아니라 어디만날수가잇니! 쏘만난다하드라도 일긴한푼에 써는사람들이 나의요구하는 바로주겟니! 생각할사록막연하구나」 하면서 병철이는 일동이를다시금치어다보며

「애일동아 하엿든커녁이나먹엇니!」

「아주잘먹엇서!」

「호떡이라도살돈이잇니!」

「너오기만기다리고 커녁밥버리를 못하엿서!」 하며 일동이는 모자를쓰고이러서는것이엿습니다

「어듸를가니?」

「나에게 약이서너봉잇스니이것을파러가지고두려오마」

「애그러면 얼는다녀오너라 래일할일을 좀의론하여야만 되겟다」

「그래!」 하고 일동이는 밧그로나아간지한시간만에 호떡네개를신문지에싸서 들고두러오며

「멋곳러관에가서 겨우약두봉을파러서 이것을사가지고왓다 자 어서먹자!」 하면서 신문지싼호떡을해노앗습니다

「참 기막힌우리들의생활이다 그러나 이것이 너와나의한끼니될만한 우리들의 그가리 먹자 오늘은네덕에잘먹는다」 하면서 찬탱수를한목음식마시여가면서 먹게되엿습니다 그리하야 한참동안은잠잠이잇든병철이는

「애일동아 래일할일이생각이낫다 이것은 특별한수단이다 다른아이들이 혹시드르면 안되겟스니 너귀를나에게다가대여라」 그리하야 병철이는일동이에게다가무엇인지 소군거리며이야기하엿습니다

라듸오 四月二十日

▲午前一〇時三〇分 氣象槪況各地天氣實況 一〇時四五分 料理調理法ト用品市勢 一一時五九分 正午時報ニユース ▲午後〇時三〇分謡曲 一時一〇分 趣味講座(三)李吉用 二時一五分 運動講座(日本語) 四時〇分 ニユース公示事項 四時三〇分 運動競技門鐵對鐵道野球戰狀況(京城運動場에서中繼) 六時三〇分英語講座(A) 七時〇分ニユース公示事項順序發表 七時三〇分運動講座(A)(日本語) 八時〇分ピアノ三重奏(B) 八時五〇分放送映畫劇(A) 氣象槪況各地天氣實況引續 九時三〇分時報 歌と育人打鈴申海中月

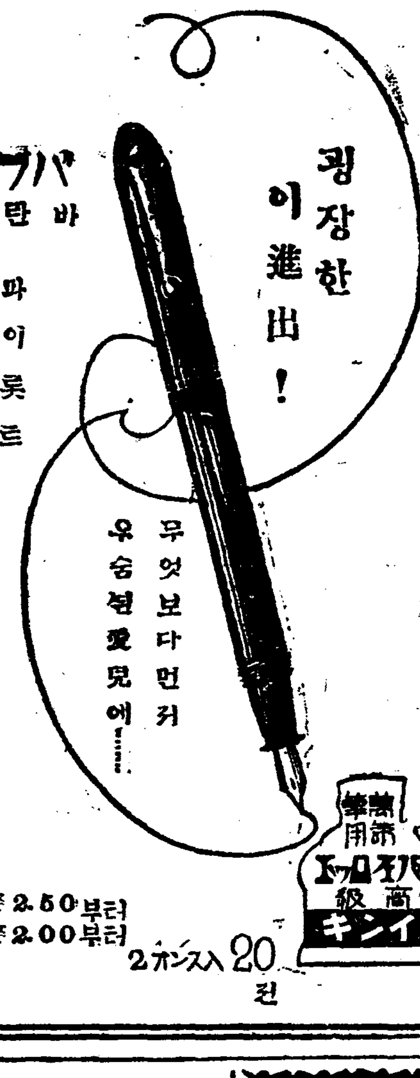

바란스 バランス型

파이롯트 パイロット高級萬年筆

굉장한 이進出!

무엇보다먼저 우숨떤愛兒에……

バランス型 圭2.50부터
標準型 圭2.00부터

萬年筆用 パイロット 高級 インキ 2オンス入 20전

株式會社 漢城銀行

本店 京城府南大門通一丁目十四番地 電話光化門長七六〇番 振替口座京城二二〇五番

取締役會長 白完爀
專務取締役 堤永市

支店及出張所 京城南大門通、同東大門、同西大門、同本町、水原、公州、大田、太邱、釜山、開城、延安、平壤、平壤大和町

鑛業家諸氏에게告함

今般弊所에서最新型分析器具、溶解器等一切을配置하옵고精確과迅速을本位로酬應하오니倍前愛護하시압

平北宜川邑川南洞二八一 鑛物分析所

라이온치마분 ライオン齒磨

美와健康을爲하야 졂은貴婦人의게 愛用되여잇는 라이온치마분!

虫齒를豫防하고 「니」를아름답고희게하며 香味가爽快하고 刺戟이適當한故로 貴婦人의愛用을 밧고잇습니다

라이온齒磨本舖 株式會社 小林商店

70-9

地方時論

安東高普問題로 郡民에게一言

安東支局 一記者

安東高普設立問題에關하야는屢次本紙에 그眞相을報道하얏거니와實로安東社會問題中 가장큰問題의하나일것이며 民衆輿論의焦點이라하야도 過言이안일것이다 二十餘萬圓의基金을 가난한郡民의 주머니에서可謂納稅的義務와갓치 徵收하여天코그럿타 納稅와갓치高普基金을安東郡民에게 一律的으로義務分擔케하야 그것을納稅와同一하게取扱하고 徵收하얏스나 郡民가운데 누구하나敢히그非를論하고苦言할이잇섯던가?그는다만 高普實現이란一念下에朝鮮現實이너무도 渴求하는敎育事業에 對한熱誠으로써自體의物質的及精神的苦勞까지 忘却하엿던것이엿다 그야말로郡民의血誠의結晶인基金이 二十餘萬圓에達한지 十餘星霜에于今그實現의具體案까지 보지못하고 實業校로目的을變更하느니 엇지느니하는것은 이얼마나큰矛盾이며 民衆의期待를背反함이라 實業校로의目的變更을主張하는者는 第一로根本方針을云謂하나 道(慶尙北道當局)가民衆과何等關聯이업는 天國的存在거나人間界와 沒交涉한絶對命令的인 自然的存在가아니고 道란朝鮮의行政區域의한單位이며道當局은 그實務를執行하는 곳이라면 絶對多數民衆이 要求하는가장平凡한 가장合理的인 가장穩健한要求를 一蹴한다함은 그所謂根本方針의 根本意가 어데잇는지 알수업다

萬若道의 根本方針이 그럿타면 筆者는天來여이곳에서 그是非를論할必要를 늣기지안는니 그곳은全朝鮮社會에許與된 重大한問題이요 一安東地方에局限한問題가안인까닭이다 民族이天賦이라함이陳腐한古語가 되며 朝鮮現實에서 그것을云謂함이酷할的의헛소리와가트나 그러나 아직民族이天賦이란理의根本方針에도一考할餘地가 잇지안흔가?金泉의例를보라民衆의 初志를貫徹치안엇나 다시말하노니 絶對多數民衆의合理的인要求를 엇케서 막을것이냐? 郡民이여!그들은表面志士로粉裝한 安東의所謂紳士閥에게愚弄當함을그만하라그럿타假面志士에게속지말라지난번高普理事會(儒道振興會理事會)席上에서實業學校設施의捺印을바드라고애쓰든某議員의醜態를보왓스리라 그가우리의重任인高普設施를振興한高普促成委員會의한사람이다 高普促成委員의高普破棄委員으로의轉換 그들과고도는私利를圖하야民衆을應諾하며 甘言利說로써實校設施의捺印을求하는「약욕카」쨩(이따위人物들은表面紳士도못되나) 그러고再昨年安東郡民大會席上에서 某郡民이基金預金問題에一石을投하엿슴에 其基金을預置한 某財閥을擁護하는一派 그들은그後부터表面高普設施運動을積極的으로主唱하나 其實그들의預金分配防止運動이엿나니 입으로만高普를主唱하고 實際무슨努力을하엿는가 그들은私利에沒頭하야이도커도안인漁夫의利를보라함에지나지안는다 郡民이여 이들을그내들의善良한代辯者로내세운 淺慮를取消하라 그들의眼中에高普가잇는줄아느냐? 그보담더큰그들自身의利益이前에備在하엿슴을 엇지하랴 그러고郡民이여!그대들의주머니에서 나간金이(二十萬圓)의 年八分利息으로피나는돈二十萬圓이어느큰金融機關에서 자라나는돌夢想하느냐? 그러고 그二十萬圓을 그냥두어도未久에 그利息을合하야能히高普를設施하고도남음이잇으리라고 生覺하느냐? 그것은夢想이다俗所謂독장사의幻想이다 昭和五年度高普基金收支決算書에더『徵收費二千圓也』의現象으로果兼的으로나아간다면 小學校一年生이라도 그終局을豫測키어렵지안으리라 우리親愛하는儒道振興會理事諸君은 이가튼決算書를郡民압헤내여노앗나니이무슨傍若無人的態度이라 郡民이여!그대들이貴여운目的을爲하야낸二十萬圓의피나는돈은어느金融機關의饌食에서나날이 좀먹어감을아는가? 道當局의消息을듯건대萬一高普期成會로갓가이郡民大會가열리리라고한다 如何튼近來에도문제의消息이다 그러나 그곳에도郡當局의意見을들으면郡民大會代表選出은各面에一任하얏스며 代表資格은各面에서는面長助人或은面協議會席上에서 代表를指名選出하는니이래고도郡民大會의意思를發表하여볼것이냐?郡民이여!此際猛起하라 이것이高普에對한最後의가장重大한 期會임을알라 그리고各面에는面民大會를開催하야 郡民의眞正한代辯者를選하야最後의勝利를엇도록努力키를바라고擱筆한다

兄弟가共謀하고 脅迫毆打하고奪金

한동리에사는소장사를 소사라고불너다놋코 華川郡下에駭怪事

【華川】강원도화천군하남면위라리(江原道華川郡下南面位羅里)라는곳에 지난십일에강도가나타나서 현금을강탈하엿다고하여서 화천서에서는 일대소동을 연출하엿다한다 이제그자세한것을 탐문한바에의하면 전긔동리에사는 김정림(金貞淋)이라는사람과실제인문성(文星)두형제가 공모하고 자긔동리에서 우상(牛商)을하는김택림(金澤林)이라는사람을 우리집에서소를파는것이잇스니 오라고하여불너다가 위협과협박으로 너를불는것은 소를사라고 불는것이아니라 너의돈을 쌔슬랴고불은것이니 너의돈을 내여노으라고하면서 함부로구타를하며 위협을하는동시에 전긔택림이라는사람이 반항할즈음에 정림의 아우문성(文星)이가택림(澤林)의 현금칠십여원이 들어잇는주머니를 자바다니어 강탈하엿다는사실로 화천서에서는 즉시범인형제를 인치하여다가 엄중취조한결과 사실전부를 자백하엿다는데 취조에따라 어느사건이 또발각이될모양이라는데 일건서류와함게 불일간송국 되리라한다

面吏奪職問題로 各面區長蹶起

신임면장과군서무공모 면서긔를강제사임시켜 郡守에留任陳情

【咸興】함주군운남면장김봉한(咸州郡雲南面長金鳳翰)씨는 부임벽두에그면에근이십여년간이나 서긔로잇던 주국석(朱國錫)유영화(柳榮華)두사람을아무이유도업시사직을식힌사건에대하야 각방면의 여론은자못만어오든중 지난십삼일에는 그면각리구장(區長)자십삼명이연서하여 그대표 문계갑 주간섭 주재연(文啓甲、朱干燮、朱在淵)세사람으로하여금강권(岡田)함주군수에게진정하엿다한다 이제그내용을알어보면 면장 김봉한씨는 지난삼월중 송순경에권면장리형(李桐)씨후임으로부임하얏는데 금번문케의주유두사람은권면장리형씨당시부터함주군공등(工藤)서무주임과틀여옷다한다 공등주임은리형면장에게도여러번그두사람을내여보내라고요구하여왓스나 리면장은 직무에로력하여오든사람을 무조건으로내여보낼수업다하여항상거절하여왓는데 금번김면장은부임한지불과일주일이못되여주유두사람을불러노코 군당국으로부터 그대두사람은 사표를제출하라하니 그리알고 사표를제출하라고 강요함으로 두사람은완강히 거절하고 그대로출근치아니하고잇다가 면장으로부터사표를 케출하지아니하면 퇴직상여금을 주지안켓다 위협함으로부득이 사표를케출한 사실이잇섯는데 이문케에대하야 강권함주군수는말하되 군당국이 면직원진퇴에대하야명령할필요도업슬뿐아니라 자긔는 전부알지못하는일이라하여 문케는 더욱확대되리라한다

報恩에橫行튼 三人組窃盜逮捕

취조맛치고검사국에

【報恩】충북보은경찰서에서는 며칠전에 삼인조절도범을 체포하야 사법주임이 엄중한취조를마치고 지난십삼일에 청주검사국으로송국되엿다는바 피의자는 보은군보은면동군장갑리(江甲里)김도경(金道慶)(三五)과동군관부면고승리(高升里)손명녹(孫命祿)(二六)김덕구(金德九)[illegible]동삼인이일단이되여동군보은면죽리(報恩面竹里)리갑(李甲)씨집에침입하야죽우일두와물품다수를 절취하여 가지고 어듸로인지종적을 감추엇다가 동군동면종곡리배재복의집에와서농부안바리를 훔치고나간후 종적이묘연하든바 동삼인조 절도는대담하게도 경찰에 이목을속

二千戶窮民의 應急救濟努力

保寧郡面長會議決議로

【熊川】지난십일일보녕군면장회(保寧郡面長會)가개최되엿는데 군수조풍호(趙豊鎬)씨와서무주임리석우(庶務主任李奭雨)씨는 군내극빈민으로 아사란면(餓死難免)또는류리걸식(流離乞食)외에는 다른도리가업는주민이천여호에 대하야 응급구제책을 케안한바 각면장은이에대하야 이구동성으로 찬성이잇슨후에 각면별로 실행키로결정되엿다는데 웅천면장 리익호(李翊鎬)씨는 회를마치고도라오는즉시에 유지회를 개최하고면내이백여호천여명에달하는 긔근민 구제책을 협의한후 일개월구급비이천여원을 모집코저 면장외 유지림희준(任熙準)씨가 주야를 불철하고 활동중이라는데 십사일까지의 모집금액과 씨명은다음과갓다하며압흐로도만흔동정이잇스리라한다

◇同情者氏名及金額

金雨植二百圓 田中助九郎百圓 石村次太郎百圓 白南黨百圓 金廣元百圓 計六百圓也

淸安에窃盜

벽돌코백미퍼가

【淸安】괴산군청안면금신리(槐山郡淸安面錦新里) 김광수(金光洙)씨의 집에는 지난십사일밤에 토광벽을뚤코 절도가침입하야 백미이십여두를 퍼내여

松坡公普校 學年延長期成

寄附金月內完納決議

【松坡】광주군송파공보교는아동사백여명을 수용하는 중대면왕(中垈大旺)량면에유일한교육긔관이나 초등교육이나마 불완전한 사년제의 수업을맛치게됨으로 면내유지제씨가 동교학년연장긔성회를조직하고노력중이라함은 본보에 긔보한바어니와 지난십오일에 중대면사무소내에서 각리구장급 유지오십여명이회합하야 그간 경과보고와진행방침의 토의가 잇슨후긔부금징수문케에 대하야는 금월삼십일내로미랍금전부를완납하기로일치가결되엿다한후폐회하엿다

五幼稚園聯合 鎭南浦保育會

지난십륙일에조직

【鎭南浦】진남포부내에잇는비석(碑石) 득신(得信)억냥긔(億兩機)보정(保貞)삼숭(三崇)다섯개소유치원(幼稚園)당국자와 보모이십이명이 지난십륙일오후두시에 삼숭유치원(三崇幼稚園)에모이여 진남포보육회(鎭南浦保育會)를조직하엿는데 압으로 보육에관한 일체사업을로의연구하리라하며 당일피선된임원은좌와갓다고한다

會長安信愉 副會長趙桂善 書記徐金福 金千給 會計孫昌浩

올으는賃金에도 朝鮮人은無變動

이야말로긔피현상 平壤府內勞賃調査

【平壤】평양상공회의소에서조사한 최근의인종별 각종로동임금표를 상고하여보면 작년보다다소 고등해진 점이만타 이것은 긔형적이나마 소위견양경긔(犬養景氣)에의함이라하여 흥미잇는 문케일것이라한다 그리고점차 임금이고등하여 간다는것이더욱주목할가치가잇스며 조선인의임금은그리큰변동이업다는것은주목할가치가만타라한다

▲朝鮮人賃金

	六年	七年
家作	一五〇	一八〇
家具	一五〇	一八〇
船造	一五〇	一八〇
土工	二〇〇	一八〇
鐵工	二〇〇	二五〇
石工	二〇〇	一八〇
瓦工	二〇〇	一八〇
塗工	一五〇	二〇〇
普通工	八〇	八〇
▲日本人		
家作	三五〇	三五〇
家具	三〇〇	三五〇
船造	三〇〇	三五〇
土工	三五〇	三八〇
瓦工	三五〇	三八〇
鐵工	四〇〇	四〇〇
塗工	三〇〇	三五〇
▼中國人		
家作	一五〇	一八〇
家具	一五〇	一八〇
船造	一五〇	一八〇
石工	二〇〇	一八〇
瓦工	二〇〇	一八〇
鐵工	二〇〇	二三〇
塗工	一五〇	二〇〇
普通工	八〇	八〇

가지고 근방천변까지가서 다른 그릇에옴기여 가고남엇는 동구미는 버리고다라낫다는데 경찰에서는 새벽부터범인 찾기에매우로력중이라한다

己出少兒女를 물에던저殺害

주범인리란이는물론 동범신경락도죽일놈 神人共怒할犯行

【洪城】충남홍성군금마면송강리(忠南洪城郡金馬面松江里)압내금마천(金馬川)에서지난팔일에어연가련한어린아이의시체를발견하엿나니 과연그어린아이를 죽인자는누구이며? 천진란만한 어린것을 죽이지아니하면 아니되게맨든것은 무엇인가? 이에사실을 조사한바에 의하면 무서운살인죄명(殺人罪名)으로홍성경찰서(洪城警察署)류치장의신세를지고잇는 본적을 례산(禮山)군고덕면(以下住所未定)에둔리란이(李蘭伊)(二三)란젊은녀자와동리에사는 신경락이란 젊은남자이라한다 전긔리란이의 이러한범행을감행케된 원인을 듯건대 지금으로부터 구년전 리란이의열다섯살 되엿슬때조창환(趙昌煥)이란남자에게시집을가게되엿는데 살아오든중 생활이극도로곤난하야 그날그날의 호구지책도 엇지못하야 가정은항상불평과 불만에올고 잇섯다한다 멀리가나는지리한세월도그럭저럭미곱해를지나 그러는중 재작년리란이가스물한살째에우연이 생각도아니하고 바라지도아니하엿든 사랑의결정체인 은순(恩順)이란딸을낫케되엿다 그러나 나날이닥쳐오는 생활난은그들로하여금 가정의평화를 오래계속지못하게맨들고말엇다 그래서그의 남편되는 조창환은재작년봄에는날에로동시장이라도나가서 생활을 보장하여볼가하고 집을떠나게되매 리란이와아모런줄모르는어린딸은순이를대하야 돈벌러가지고 올터이니 그때까지기다리라는한마듸말을남기고 표연이 떠나바린후 그만소식은돈어지바렷다한다 기다려도 오지아니하는 남편도야속하려니와 어린자식과 먹고살길이업고 생활자가 이곳저곳으로헤매이지아니하면아니될가련한신세가되엿다 세상사람들은 이글자그대로표랑의길을떠나며 인인도에서 떠난못남청들을가르치거지는것에 몸을 의지하게되엿고 거지의생활이넘우나괴로웟슴에게 조롱도바드며 정조류린을 당한적도 한번두번 아니라라 한다 그럴적 마다세상을 원망하며 모든 남성들을 저주하엿섯나 그러나 약한 녀자의몸인까닭이엇섯던지 또는 결심이 부족하엿던관계인지 엇더한과단적결심은 발휘하지 못하고 바람부는대로 물결치는대로 이리저리 떠돌이고굴이여서 이곳에서도 실패배척 저곳에서도 속임을당하게되여 결국 할수업는 거지라는명층을 간판으로 하고 이세상을 저주하며 도라다니다 지난사월초승경에 금마면송강리(金馬面松江里)신경락(辛景樂)의집에와지이르게되엿다 한다 그런데원래신경락는위정이노릇을한 엿업으로 하는사람인 고로이란리희를긔회로하야무엇을어더보리란 계획하에 리란이를만반으로도 달내여 이런고생을하는것보다 맛당한곳에 출가하는것이어떠냐고하게된에 리란이는거지의생활이넘우나괴로웟슴인지 그럿케반대의의사는표하지 아니하게되본신가는더욱감언리설로되이게되여 결국아주 한번도시집을가지아니한처녀(處女)의태도로변장식하게되엿다 한다 그러고보니 구애되고문체되는것은지금세살된어린딸은순(恩順)이엿섯다 리란이에대한종선실패와 배척바든원인이자긔에게잇다는이보다어린것에게잇지나아니한가하고생각하며잇든관에 자긔의은인이라고생각할만한간 신경락은이눈치를보고또더한층 꾀이기시작하얏다 이어린것을업새버리고 장래안락한생활을도모하는것이 상책이 아니며 당신의행복이아니냐고?하는감언설을들여주자 자긔역시도자긔자신에 대하야는여러번경험한까닭에 다소 구애된다고는 생각되엿스나 인정상참아못할것이라는말을하엿다 그래서지난 八일새벽네시경에 리란이 (李蘭伊)를 다리고 례산군고덕면용리 (禮山郡古德面用里)김선일(金善一)집으로 가는 길에 아무죄도업는어린은순(恩順)세살된것을 송강리 압내갈겁혼물속에던지게되엿다 아이순간찰나에세상사람의커지와 형편의달음은 발휘할것도 업스려니와 악착한자의 피해를바더엇절술볼르고 물속에 들어가멋개의물방울을 남기고 이세상을영원히리별한은순을위해서는동정의눈물을흘리지아니할자그누구이랴? 악마보다도 더악착한 죄악의결정체인놈은신경락(辛景樂)과은순의 어미리란이(李蘭伊) 그들의장래는엇지되엿는가? 과연자긔들의긔대하든행복을 엇게되엿는가?그후팔일만에동면화양리(同面華陽里) 김동각(金東珏)이란사람이 고기를잡다가 시체를발견하고 이를즉시 당지주재소(駐在所)에 고발하게되야홍성경찰서(洪城署)에서는 각방면으로 수사한결과 범인을 체포취조중 이라한다

機械에감겨 水夫二名慘死

木浦定期航行船에서

【木浦】목포와제주사이에정긔항행을하는동예환(東豫丸)은 지난십육일 오전팔시경에 제주로출범하랴고 목포항정부잔교(木浦港町浮淺橋)미테서 『예야당고』에공긔를너흘때에 수부신성유(水夫愼成有)가속도로회전하는『후라아』에치여원편복부가 파렬하야 생명이 위급함을보고 화부장부수행(火夫長夫守行)이 이를 구원하랴다가 그도역시 오른편억개가 단절 되엿다한다 이급보를접한 동예환취급점형운상회(亨運商會)는 권중의사를불너 응급수당을하얏스나 신성유는 현장에서참혹하게 죽고 부수행은 병원으로 떠메여갓스나 두시간후에 절명 하엿다는데 신성유는 그의고향인 제주도산지포(濟州島山地浦)로 부수행은제주도구좌면 평대리(舊左面坪岱里)로 각각반장한다고한다

高原郡 飢饉民救濟品

제일회배부보고

【高原】고원군긔근민구제에서는지난 십이일경부터 긔근민에게배급할속미(粟米)를긴부인도한바 그간일반에게 보고하고 케이차 구제금 모집에대한 방침등도 새로히결정 하기위하야 래이십일일 하발면회의실(下鉢面會議室)에서총회를개최하게되엿다는데 일반유지는 케반사래참하기를 바란다고한다

▲同情金遝至 별항구제회에지난 십오일까지 긔탁한케씨와금품은아래와갓다고한다

趙昌俊金二圓、金熙俊金五十錢 趙衡詰金一圓 趙基碩粟一俵 崔鉉祚金三圓 高原醴酒所金二十圓

累計金一千十一圓六十八錢 粟三十四俵二斗

鄭宗采氏特志

【綾州】별로여유가업는면서긔의생활로써 나날이 천출되는 면민의부족한 부담을 걱정하야 박급의 주머니를기우린 특지가잇다 이에그내용을 듯건대 전남화순군도림면(和順郡道林面)에서는 소화륙년도에 남철의 광려선(光麗線)개통을따라동면송정리(松亭里)에간이정거장을설치키로되엿는데 이에대한 부지삼백평(坪當六十錢)의대금지불문케가 큰지장이되얏섯다 면에서는 이왕에부담한 이대금지불구체안을엇고저 두차례 회의를거듭하엿스나 날로 파멸의경로드러가는 면민의력량으로서는 용이히부담금을 산출할 능력이업슴으로 그러시일을 천연할뿐이엿다 이를유감으로생각한 동면서긔정종채(鄭宗采)(三六)씨는박급으로써 생활을미봉하는 처지임에도불구하고 금륙십원을 자진긔부하야 드되여 정류장의실현을보앗다는데 동면민들은 씨의특지를감사하야마지아니한다

大邱支局主催 市內見學臨迫

긔한전이라도만원되면거절

【大邱】루보한바와가티본보대구지국주최의 제십회 시내견학단원모집긔한은 이십일로 림박한바 례년에례로보아서 당일에와서 신입을청하는일이 만타는바 사무처리상 다대한불편이잇슴으로 금년은 긔일전이라도정원에차면 단연거절 할터이라하며 여하한경우라도 당는첨수는안켓다는바 견학단에 참가하려는분은미리 표를사둠이 조켓다고한다

窃取한商品을 子息식혀行商

발각되여체포

【平壤】성천출생으로목하평양부내신리(新里)에거주하는강달화(康達華)(四〇)는십삼일오전십일시경 부내대화정 삼강양품점에서모자 백팔십점 시가이백여원을절취하여다가 일아천에는장남성준(成俊)(一六)을식혀선교리에서 팔고돌아가다가 부자가체포되엿다 모자가 장물인줄알면서 삿다고동리 김윤빈(金允賓)(三四)도 체포되엿다

期待튼麥作도 旱魃로凶年!

飢饉荐臻의全北農村

高敞 전북고창군(全北高敞郡)지방은 수리긴지로 궁촌 긔근민들은하로한씨 또는 초박을줌고 걸식(乞食)을하여가며 간신히 게바래고 기대리든 맥작이일개여월간 몹시가물어 맥농에 큰해가잇게 됨으로일반농가에서는큰근심이 되다고한다

淳昌 전북순창(淳昌)지방의모맥은정히발육기에잇는차제에 갈뮬만한봄비가 이째껏 내리지안하야 맥작이 크게봉행하다는데 일반농가에서는 물론 긔근민들은주린창자를 움켜쥐고 오즉맥추만갈망하고잇는바 일간이라도비가내리지안는때는 맥흉을난면이라하야 심히우려중에잇다한다

三種稧文書燒却 債權을全部蕩減

도로혀자긔를못살게한다고 固城郡臥龍里에서

【三千浦】파산―류리―걸식!이모든 불행에서 빈민계급은 현사회의 모든모순을 인식하고 자긔들의권위와 리익을 위하야 싸우고잇다 경남고성군 하이면와룡리 (慶南固城郡下二面臥龍里) 에서도지난구일오후동리빈농들이 삼종의계(稧)문서를소각하는동시에 계를해산하여버렷다는바 이제그 동긔를조사한바에 의하면 종래에 잇서서 계라는것을 조직하게 된것은저축(貯蓄)과위친(爲親)을도모하기위한것이나 경제적 밋여러가지모순으로 빈사의 파멸을당한농촌에서는 이것이도로혀 자긔들을착취(搾取)하는것이며 서로친함을해트리는 것이라고 하야 지난십오일에 문건을 소각하엿다는데 관계인원이 십여명이고 계채(稧債)총액은무려오백원의만흔수자에 달한다는바 소각하게된동긔가 동긔인만큼 금후에잇서서도 이러한일이 만흘것이라고한다

洪城麯組定總

【洪城】지난십삼일오후두시경에충남홍성(忠南洪城)에잇는홍성국자조합(洪城麯子組合)에서는케삼회 정긔총회를 개최하고 다음과가튼 역원을 개선하엿다는바 동조합의 영업성적은 매우량호하야 이할의배당(二割配當)이 잇섯다하며 전번충남도청(忠南道廳)에서개최된곡자품평회(麯子品評會)에서도 일등당선(一等當選)이되여일등상(一等賞)을밧앗다한다

新任役員

組合長根本宇喜太 理事李內雨 評議員 鄭元植 徐昌淳 金石亨 東山義緒 柳東秀

文盲을利用 土地詐欺賣却

警察에被逮取調

【海南】전남해남군산이면금송리(山二面錦松里)민한식(閔漢植)은일본에건너가 팔년동안을로동하여 근근히모은돈이 칠팔백원에 달하여 작년십이월중귀국하여 어린처자와 사러볼가하고 동리리우영(李禹永)(三三)외 논두두락에 칠백오십원에 흥정하야 현금을지불하고 이권수속을하라고하든바 의외에도 구두락이아니고 륙두락임으로 본내여이를알아본바 얼토당토안은 단폿의논을가지고 문서하얏슴으로 곳당자에게 리유를말하고 그것으로 물러달라고 하얏스나 그자는 그때그것을팔앗는데 무슨소리냐고 문서할때 보지안엇느냐고 거절함으로 문맹에라는가슴을붕커쥐고 해남경찰에 고소를케긔하여 방금리우영은 사법주임의엄중한취조를밧는다고한다

仁興溫井擴張

【永興】영흥군인흥면송현리(松峴里)에 작년부터 온정이새로 발견되야 당지방환자(患者)들의 일대복음이엇는데 금춘에 함흥(咸興)잇는 이동모(伊藤某)가 그근방토지를 매수하야가지고 고착정(鑿井)개수하고 욕실까지짓는터임으로 장래나수욕객(浴客)을 유치(誘致)할것 이라하며 또그부근에는 자긔(磁器)공장이 되리라는설도 잇다한다

地方人事

▲李大性氏(禮山公普校訓導)赴任人事次本報禮山支局來訪
▲桑間定市氏(高原公普校長)赴任人事次本報高原支局來訪
▲金裕亮氏(兼二浦公普校訓導)新任人事次去十五日本報兼二浦支局來訪
▲鄭亨弼氏(兼二浦公普校訓導)新任人事次去十五日本報兼二浦支局來訪
▲張鳳鳳氏(兼二浦公普校訓導)新任人事次去十五日本報兼二浦支局來訪
▲鄭聖模氏(竹山公普校訓導)新任人事次去十五日本報竹山支局來訪
▲金鼎俊氏(渭原公立普通學校訓導)赴任人事次去十三日에本社渭原支局來訪
▲文奉俊氏(渭原郡畜産業技手)赴任人事次去十五日에本社渭原支局來訪
▲金蓮植氏(渭原郡畜産業技手)碧潼으로轉任人事次去十六日에本社渭原支局來訪
▲崔榮達氏(通川郡屬)赴任人事次十六日本社通川支局來訪
▲金準大氏(道産業技手)新任人事次本報永興支局來訪
▲川村繁次郎氏(道産業技手)新任人事次本報永興支局來訪

釜山見學團員募集

▲出發場所日時 甘浦補井棧橋・四月廿二日下午九時
▲見學場所 釜山各公園・紡織會社・고무工場・釜山監獄 東萊高普校・溫泉場
▲參加金 三圓五十錢也 (往復四日間)
◇主催 朝鮮・中央甘浦支局

黃海少年蹴球大會

◇時日 四月二十九日午前九時
◇場所 永昌學院運動場
◇申請場所 永昌學院同窓會(加入金一圓)
◇資格 身長五尺二寸五分以內
◇主催 永昌學院同窓會
◇後援 朝鮮日報載寧支局

全朝鮮名唱大會

日時 四月廿日廿一日廿二日三日間 (午後七時부터)
場所 市內團成社
會費 階上一圓階下七十錢(本報讀者各等割引)
出演 京城、漢城、朝鮮、漢南、大邱、群山、元山、仁川、平壤、海州、鎭南浦各券番妓生百餘名
助演 李東伯、金昌煥、金成基、沈相健其他全鮮名唱等多數
主催 藝讚會
後援 朝鮮日報京東支局

黃海金剛長壽山探勝團募集

▲日時 四月三十日(土曜日)午後〇時四十分延安驛出發 五月一日(日曜日)午後八時三十分延安驛着解散
▲申請 四月二十九日까지本報延安支局及天台分局으로
▲參加金 延安起點五圓八十錢(一里增減에二十錢을增減)
▲探勝地 懸庵、十二曲、寶雨峰、寶藏峰、千丈岩、采眞庵、碧岩、金銀塔、金銀窟、老仙臺、七星臺、觀音窟、靜菴瀑、妙音寺等
▲寫眞班 本支局專屬寫眞師、隨行撮影 ▲案內後援側에서特別案內者同行 其他仔細事項은申請者에게通知함
◇主催 朝鮮日報社延安支局 朝鮮日報社天台分局
◇後援 延安驛長、天台驛長、長壽山驛長

第十回

大邱市內見學團員募集

一、時日 女子四月二十一日(木)(舊三月十六日)午後八時半 男子는(追後發表)
一、見學場所 市內各官廳・學校・工場・病院・其他
一、會費 五十錢
一、申込場所 星潮社・茂英堂・大邱洋襪所・尙文堂・正安堂藥房 東亞婦人商會・半月堂 本支店
一、申込期限 女子二十日까지 (男子追後發表)

主催 朝鮮日報大邱支局

泄瀉.腹痛.腸胃加答兒의速治良劑

健胃固腸丸

胃腸의疾患에 每食後五六粒式常用하면 如何한難症이라도奏効顯著하고 고족용도副作用이업습니다

◎主治効能 暴飲、暴食、食傷、水傷、吐瀉、寒冷、消化不良、時候障害等으로나는모든 泄瀉와腹痛을고칩니다

小兒에게는專門의小兒固腸丸이有함

藥價 廿錢卅錢五十錢一圓 二圓 三圓 五圓十圓

新發賣品 服用키쉬운錠劑

泄瀉腹痛에 一回三錠 腸胃衰弱엔 一回一錠

製價 七回分 金五十錢 十六回分 金一圓

大阪市東區伏見町 合資會社 谷回春堂 振替大阪一七〇番

饑饉地帶踏査 江原道篇 (一)

特派員 朴達鉉 發

【三陟에서】 삼척(三陟)군은강원도내에서 제일먼저 흉작지로 흉작긔근(凶作饑饉)을眞번짓으로 특히상장(上長)과하장(下長) 두면의 농작물이 문자그대로전멸상태가되야 하룻되 곡속(穀粟)도거두지못하게되야섯다 그래서 작추에임이그아에 절박케된 자가 전긔두면에만 사천육백여명에나달하야 군당국에서는 재해극시로 도당국으로부터 약사천원의 구제비를받아 응급구제를하얏섯다 그러나 차차로조사함에딸아 흉작은전군적이며 따라서 군내전폭에 긔근참상이 엄습코잇슴이 판명되얏다 즉삼월상순경까지조사판명된요구급흉작긔근민이 전군내에 이천이백구십오호 일만구백 사십명에 나달하얏스며 이에대한 소요구제비는 아모리절삼드래도 오만오삼백칠십칠원팔십이전이 잇서야 하겟슴으로 즉시이를강원도당국에 요구하얏다 그러나강원도청에서는 삼척군에서는 넘어드과장을 한다고 도리혀나무랑을나리고 일천일백 이십오호 천삼백 삼십인분 구제하라고결국일만삼천 이백십이원(압서사천원을포함하야) 만지급할것이 허락되얏다한다

要救急飢饉民

◇三陟郡調査의各面別

三陟面	一四戶	四二人
近德面	二〇六	九二一
遠德面	一三七	六六六
上長面	四六一	二三三六
下長面	五〇一	二二八一
所達面	四九七	二四七二
蘆谷面	二二三	一〇七八
未老面	一二二	五四四
北三面	一三四	六〇〇
計	二二九五	一〇九四〇

絕糧은昨秋收期부터 饑民은一躍萬餘로

상상이상의궁상에빠저잇서 道內서도慘絕한三陟

여다가목탄과목긔제조의조합을설치하야 일할도부진장인국유림산물을리용하야목탄이십오만관목긔십일만삼천개를만드러별적정이라한나 여긔에대한 무리자(無利子)자금융통을택방으로 농코잇스며 기타 정라항(汀羅港) 수축으로이만원의 공사가 잇는것과 정선삼척간(旌善三陟間) 삼농도로공사등에대하야도 실제긔근민을 사용하도록 주선하고잇다한다 사실로 이지방의 구제상황은 긔자의 보던중가장 유효하야 다른지방과가티 류망민이 격증하는등 동요가적음은 더터다른곳(평창정선과경북봉화등지)에서긔근민들이몰려드는까닭에큰두통을알코잇는상태이다

再昨年風浪後 漁獲이全無

이월풍랑에어망또일허버려 汀羅港一帶極閑散

삼척정라항(汀羅港)을중심으로 근해일대에 어산이 풍부한대재작년대풍랑이 잇슨이후 고기는 계속하야 잡히지 아니하는데다가 지난이월중에 또다시어선과 어구(漁具)어망(漁網)등일만삼천여원엇치의 피해를당하야 이제는 고기잡이를하라야 비가업고 그물이동이나서 어촌일대가 극도의 피폐에 올으게되얏스며 어민들도 도처에서 긔근참상을 일우고잇다한다

救濟事實만은 比較的進行되엿스나

他地飢民의流入이問題

삼척군당국에서는도청에다가구제비를 요청하는일방 각면에다가 구제회를조직하야 그동안적지안은 금품을 모집분배하얏스나 원악전군적으로 극도의피폐와궁황에 올을만치 충분치는 못하다하지못하고잇다하며또군내 유력자들 모아가지고 삼척부업조합(三陟副業組合)이라는것을 조직한후 부업자금을 지출하야 간접구제사업에가장유효하게사용코잇다 그뿐만아니라 이뻐지 긔자가답사한 여러군에서는 로만 장차하겟다고 떠돌고잇는 제탄(製炭)과목긔(木器)제조사업도 이곳삼척에서는 이미실행을하야 삼월상순경까지 이미목긔제조에 삼천명 목탄제조에일만오천명(매일엄금삼십오전평균)가량을사용하야 간접구제에 적지안은 효과를 나타내고잇스며 동계획을들으면 군내팔개소

門前玉畓뉘주고 單裸짐길엔일인고!

남부녀대로류리!또류리 鼎岩江건느는流浪民

【宜寧】 락세(樂世)에도처자를보전치못하고 흉년에는 아사를면치못한다는것은넷날세상에서도한때의 세상이 강박하여진 오날에잇서서는 한층더생활이 궁박하여 갈뿐이다 각지에는 조선농촌의사정을 여실히폭로한 긔근지대가만어 지방지방이 숫자적으로 계산하기 어려운류리군도 날로 따라격증하는중 근일경남의령 정암강(慶南宜寧鼎岩江)을농하야남부녀대하고 정처업시 건너가는자 그수를헤아리기 어렵다는바 그들의가는곳은 탈렵것도 업시정처업는 류리군 이거니와 개가협천산가산청(陜川三嘉山淸)등지사람이라고한다던누년가중하는 농민의세금은 놉하가고 야박한악지주무리들은 악착하여서 작권박탈 가장차압을 만히하야 길고긴봄날에 주림을견대지못하고 우는어녀를 잇끌고그와가티 정처업시 떠나가는것이다「문전옥답은 다뉘를주고단보짐을놋이웬일인가」하는속요는 그들의 피쌀는우름소리라 언제나떠나가는 그길을 차자다시도라올것인가 매일시장가는 사람가티련속하는 그들의 참상은참아보지못한다고한다

增加만하는飢民 報恩에도三千六百

초근목피로간신히연명하는중 봄도온듯만듯한리

【報恩】 나날이심각하여저가는봄궁긔는 더욱이 심하여감에딸어서 재작년과 작년에농작물은 흉작임에도 불구하고악독한 채귀들은 추수긔를 긔회로하야 강제집행농우로보다 빼앗기어버리고 지금에와서는 초근목피로 그날그날을 연명하여가며 남부녀대로 유리걸식하는 무리들은 날로 속출하여가는바 군당국의 조사에의하면 현재 보은군내에긔아선상에서방황하는재민이 삼천육백여명이라하며 그중에서도 보은면내에만 삼백륙십여명이 방금 먹을것이업서주린창자를 움켜쥐고 유리걸식하는 광경은참아목격하여보는사람으로서는동정의눈물을금치못할바이다

麥凶을難免 流浪群激增

의탁하고살길이업서저

【金泉】 경북김천(慶北金泉)지방에는 오랫동안비가 오지아니하엿슴으로 맥추만 바라보고잇섯더니 춘궁을당하야 보리는 인제겨우 이촌오분의 밤차게보지못하고 금년맥작도 흉작을면하기 어려운터로군내각처에서는류리하는농민이 매일격증되고거리에는걸인의떼가넘처하고잇다

늘어가는건 乞人群들만

밥달란말도잘못해

【淸安】 지나간해의괴흉으로말미암어 작농에실패한농촌은 원인안소작료가 빗잣서 타작한마당에서부터도 소작료도 부족이된데다 지주들은 가혹한부가지세까지도 소작인들에게 부담케하엿나든가 또는지나간해의 유명한곡가폭락으로 권무채에 먹을것도두지못하고 권부파며 조지거되엿다든가하는 이런상태로한부대조건하에서 충북 괴산군내에잇는 농촌에서는 근자에 근전상에서 날뛰나가 하는수업시걸식차로 나서는사람이 나날이늘어간다 개중에는 처음걸식차로나선관게상 밥달나기를 북그러워 간신히입을벌리는 사람도적지안타고한다

庫底에도 失業群蝟集

축항한다고

【庫底】 파멸이가속도화해가는농촌에 작년의 대흉작으로보정제외 파산을당하고 아사선상에서 방황하는유리객들은 살길을 찻기위하야 이곳저곳으로 방황하다가강원도고저항(江原道庫底港)에 오월상순부터 축항공사가착공된다는 소문을듯고 이처시 매일수십인식 몰려드는류리군이 벌서천여명에 달한다하며 그들은 하로가삼추와가티 손꼽아공사착수를고대하고잇다 예정만은 오월상순부터 공사에착수한다고하나지방부담금(地方負擔金)이되이지안어 언제나공사에착수할는지 알수업스며 금번축항공사는 이지방에사는 궁민(窮民)이아닌사람으로는 채용치안는다고한다이모양으로소문만듯고서 이리로밀리고 저리로밀리는 가련한 무리가날로늘어가고잇서 이곳에살고잇는 주민

布木商側强硬 調停에難色

중신조합에선타협한다고 平壤商工協會奔走

【平壤】 긔보=포목상조합(布木商組合)과 중신조합(仲信組合)사이의분규는 아즉까지해결되지 못된채로 지구전에들어가 평양상계에는 말할수업는 타격을밧고잇는터이어 일반은 하로라도 급속히 해결짓기를 희망하고잇는터이라는바 상공협회(商工協會)에서는드듸어 조정에출마하기로 태도를결정하고 작금량일간 량조합간부를 면회하고 경과를 청취한바잇섯다 중신조합에서는 최초자긔들의취한태도가 정당한바 잇섯다하여 임원총사직과 대외적사과의의사를 표시하는동시에 근신태도를 취하는일방 조합원十삼오명이 여하한조건하에라도 복종할뜻을 언명햇스나 포목상조합에서는 어듸까지나 중신조합원은사용치안켓다고 주창하여 조정에 다소난색이엇다한다

貿易商組合에 交涉中

布木商組合서

긔성단체중신조합을바탕으로나아온 포목상조합에서는 권번의조정자 무역상조합(貿易商組合)에게 거래정지를선언함에대하여 면의 대책을강구코저 십칠일밤차로포목상조합간부[illegible]씨의일행이 상경하여경성에 출장소를둔 무역상본정등을 력방하고 평양출장소에 대하여 포목상조합에서 채용한 신중거인에게도 거래를하도록 명령하

關西體育定總

【平壤】 평양관서체육회(關西體育會)에서는십칠일오후팔시부터 상공협회(商工協會)회관에서 제팔회 정기총회를소집한후 경과보고 회계보고등을필한후 임원개선을 마한결과 다음과가티선거되엿다

◇改選된任員

會長 曹晩植 副會長 趙鋼完 理事 宋鎭龍 韓鳳鉉 安昌鉉 車載鎰 姜蒼求 林允祥 權能鉉 金炳淵 吳基永 李錫燮 金炳燗 池溶殷 金鍵永

▲部署決定 관서체육회에서는 총회를필한후 리사회(理事會)를 가튼장소에서 개최되여다음과가티 부서를결정햇다

會長 曹晩植 副會長 趙鋼完 總務 宋鎭龍 會計 宋錫奎 庶務 金鍵永 吳基永

天氣豫報 대개는맑을터

低氣壓은朝鮮의北東으로東進하고잇고高氣壓은中國東海서南朝鮮及日本西部에擴大되여잇다朝鮮은天氣가良好하고中部以北은흐리고各地海岸에서西又는南西風이强하다明日은天氣가良好하나多少흐릴터이다

昨日最高 十三度三分 氣溫最低 七度三分 正午 十二度

봄바람조심할불 全州郡內兩處의大火

九耳面十三戶

륙십명리재민은학교에수용 婦女二名은生命危篤

【全州】 전주군구이면 계곡리(全州郡九耳面桂谷里)진명선(陳明善)의집에서는지난십칠일오후두시반경에 돌연히 불이일어나 맛츰부는바람에 화세는더욱맹렬하게되어 삽시간에 동부락십칠호중에서 십일동 십사호를전소한후 불은다시 부락뒷산에옴겨붓터 형세가 매우위급하든중에 급보를접한 전주소방조와전주경찰서원의출동으로동여섯시반경에 겨우진화 되엿다

뜻밧게 불에집을태워 버린륙십여명의재민(災民)은림시당지보통학교에 수용하야 구조하는중이나그들의 하날을우러러 탄식하는모양은 참아눈으로볼수업는정경이다 이번화재에 동리김정찬의모친진성녀(秦姓女)와 최씨송성녀(宋姓女)의두녀자는얼굴에 큰화상을 밧고 전주도립의원에 입원하야 치료중이나 생명이의독하다한다 그런대발화한 원인은 진긔진명선이가 십칠일아츰에 전주에일을 보러나오고 다른가족들도 들에 일을하러나간 사이에 그집아희들이불작란을 하다가 그리된것이라하며 손해는 약천원가량되리라한다

參禮에十戶

【全州】 지난십칠일오후다섯시경에 전주군삼례면석전리(全州郡參禮面石田里)류상수(柳相洙)의집에서는 돌연히불이 이러나 부근에잇는 인가십호를 전소한후 동십시반경에 겨우진화하엿다는바 손해는약천오백원이라하며 원인은 변소에버린재에서발화한것이라한다

延專體育部各委員과 競技會日程發表

委員長에李源喆敎授

朝鮮運動競技界의王國을形成하야가는 延禧專門學校에서는今年度同校敎授會와體育部委員과各部委員과 各部主將等의部署와同校主催로擧行할 今年度各種運動競技大會豫定日割을다음과가티決定發表하얏다

敎授會體育部委員

▲委員長李源喆 ▲委員白雅惠 兪億兼 高橋慶太郞 李順鐸 文濟明 孫培達 崔淳周 姜樂遠 金永成 劉基峻 尹元相▲助手 沈云永

體育部各團委員

▲野球團李順鐸 高橋慶太郞▲庭球團李云鎬 洪承國▲아식蹴球團尹元相 林炳喆▲럭비蹴球團兪億兼 劉基峻▲籠球團盧東奎 劉基峻▲陸上競技團金鳳集 金永成 ▲柔道及劍道團李春昊 姜樂遠▲排球團白樂濬 張熙昌 ▲氷上競技團皮時河 申濟麟▲水泳團白雅惠 姜樂遠▲씨름團崔敬培 姜樂遠▲山岳團劉基峻 玄濟明▲氷上호키團元漢慶 金永成▲卓球團白南雲 孫培達▲陸上호키團崔義斗 金永成▲手球團崔淳周 金昌祚▲스키團元漢慶 金永成▲拳鬪團姜樂遠 玄濟明

【各部主將】 徐相國(野球) 李榮徽(아식蹴球) 尹明善(럭비) 鄭文基(럭비)

競技大會豫定表

▲第二回全朝鮮中等學校籠球大會五月二十日二十一日(同校籠球場) ▲第三回全朝鮮中等學校武道大會六月四日(同校道場) ▲第二回全朝鮮中等學校野球大會六月十日十一日(同校球場) ▲第十回全朝鮮中等學校陸上競技大會九月二十三日(同校運動場)▲第三回全朝鮮中等學校庭球大會十月七日八日(同校庭球場)▲第四回延禧專門學校對科競技大會 十月下旬(同校運動場) 그리고同校對京城醫專의野球와蹴球定期對抗競技는時日과場所는追後發表할터이라한다

運動場에서開催할터인데 競技種目은다음과갓다

百米•二百米• 四百米•八百米 千五百米• 五千米•一萬米•마라손•百十米障碍•四百米障碍 走幅跳•走高跳•三段跳• 棒高跳•圓盤投•砲丸投•槍投•鐵槌投•四百米繼走•千六百米繼走 五種競技

그리고 出場資格은 全日本陸上競技聯盟에 登記한選手로서 來二十五日까지參加申請을往復葉書에住所氏名을明記하야 南大門通京電內朝鮮體協事務室로 提出하기를要한다

早慶對抗庭球戰 早大優勝

떠블스는慶大優勢

第十七回早慶對抗庭球試合은十六七兩日午前十時부터 東京大森코-트에서擧行한바 이對抗戰은大正十三年春以來 八勝八敗의互成績임으로熟熟한期待裡에兩校選手는必勝을期하야 對戰한結果 第一日떠블스에二勝一敗의優勢를取한慶大는第二日 씽글스에 四敗한結果 早大五勝四敗의記錄으로優勝하얏다

【떠블스成績】

(慶)平井·高橋 6-1•6-4 2-6•8-9 6-0 淸水·保田(早)

(早)川地·吉川 6-3•5-7 6-3•5-7 7-5 岡田·山田(慶)

(慶)村上·西村 6-2•6-1 5-7•6-3 山岡·辻(早)

【씽글스成績】

(慶大)平井3-1淸水(早大)

(早大)保田3-1靑木(慶大)

(早大)吉川3-1高橋(慶大)

(早大)山岡3-2村上(慶大)

(早大)辻 3-0山田(慶大)

(慶大)西村3-2川地(早大)

學資補給選手 資格을剝奪

文部省野球統制委員會에서는벌서부터問題가되야잇든 優秀選手의爭奪과學資補給에關한件에對하야 種種協議한結果此等弊害에關한實情을調査하야 徹底的으로 改善에努力하기로하고以下方針에依하야 今後審議를進行하기로하얏다

1 文部省에서는 各野球聯盟又는協會에對하야 選手의不正爭奪及學資補給等의事實잇는者에게對하야는 選手資格을剝奪하거나 當該學校를 聯盟或은協會로부터除名하기를希望할일

2 文部省自體로서 學校野球部의會計를檢査하야 上記事實의有無를調査할일

3 文部省은 上記事項外에選手爭奪學資補給等에關한 모든不正事實을 徹底的으로調査할

二十日의運動

▲門鐵對遞信野球戰은 午後四時半京城運動場에서

六大學野球리그 公認을申請

東京六大學野球聯盟에서는 文部省의野球統制案實施로말미암어 六大學리그를 常設團體로公認을밧을必要가잇슴에따러서今春季試合日割도 六大學리그가 常設團體로公認되기前에는그試合도 認定되지못할것임으로리그側에서는 十五日午後武試會計池田蕃理兩氏가 文部省을訪問하고 常設團體公認手續에關하야打合한일이잇섯다한다

國際올림픽大會 第一次豫選會

五月八日午前九時

朝鮮體育協會主催로 全日本選手權及國際올림픽第一次豫選會를 五月八日午前九時부터京城

一等當選長篇小說 旋風時代 (156)

韓仁澤 作 安碩柱 畫

ST의정체【七】

커는당신의일생을망치는사람이올시다 또커는 커의결심한목적을 지내간밤에 성공하엿스니 죽어도한이업습니다」

하고 창선이는 품에서 날카로운 단도를 내여놋는다

「자-명순씨마음대로 하시시오 명순씨를이곳으로오시게한것도 이까닭이올시다 커는언제던지 커의목적을 달하는날에는 명순씨손에죽던지 그러치안으면 명순씨압해서 사죄를하고자살을하던지 이두가지길을취하려고 결심을한것이니까요」

창선의눈에서는 눈물이흐터진다

이눈물이야말로 진정한마음속에서 흘러나오는사죄의눈물일것이다

명순이는 창선의마음을알엇다 자긔의죄를뉘우치야 진정으로사죄를하는것을알엇다 그것을 목숨을내여노코 사과의케사들을올니는것을알엇다

명순이는아모말도하지안코 그 칼을드려다보앗나 칼자루에는 검붉은피가무덧다 그피가 변원식의 피인것을알엇다

「아-그러면 당신이ST라는 사람이나요?」

하고명순이는 칼을들고 ST라고 새여잇는것을 똑똑이 들여다보앗다

확실이 ST라고 씨워잇다

「네 커가 ST올시다」

이말을듣드니 명순이는 지내간날ST에게서 두번이나바든 편지생각이 떠올랏다

명순은 창선이가 그때부터 자긔의잘못을 후회한것이라고 생각하엿다

「명순씨 커는지금 못업시반갑니다 오랜동안원수를갑고 또명순씨압헤서죽게되니 참으로즐거웁습니다」

하고창선이는 만족한빙글나타내며 명순이를처다본다

「자살을하섯다던이가 엇더케 살으셧습니까?」

명순이는 처음의울음을 물엇다

「자살? 그것은 나의원수를 갑기위하야 헛소문을낸것입니다 창선이라는사람이 이세상에서 업서저야 원수 갑흘기 쉬웟던 여담이외다」

창선이는 한숨을쉬고나서도 다시말을잇는다

「인제 커의지내간이야기를하겟습니다 변원식과그의아버지는 나의원수이엿던것입니다 그리고그것을안시가 작년겨울 개성에서도라오든 차로날엿던것입니다 커의부친이 변원식에게 [illegible] 상을받으라고 커의집을차압하엿던것입니다 할수업시 식구는로상에서방황하게되엿던 것입니다 제가하로는 우연한 일에 아버지의책상을뒤지게되엿는데 아버지가커에게보내려 고써두엇던편지가 눈에띄우게 되자 커는그것을떼여보앗습니다」

창선의낫에는괴로운빗이 떠도랏다 그의마음은흥분이되듯하엿다

「그것을보니 편지가아니라유서(遺書)이엿던것입니다 커의아버지는 자살을하섯는데 세상에서는 그떄 아들의 방탕을비관하야 자살을하엿다는 소문이도라다니엇던것입니다 갑작이 자살을하섯슴으로 커도그러케 생각을하엿습니다 그러나 아버지의유서를 보고 아버지의자살하신원인이 커에 문비아닌것을분명이알엇던것입니다 나다나는그자세한이야기는 안하려고합니다 다만변원식의부친으로말미암아 자살하엿다는말만하여두려고합니다」

하고 창선은 한숨을내쉬인다

「이것을안나는 복수를하기로결심하엿던것입니다 나의정체를숨기는것이 복수하기에편하엿던까닭으로 커는허위의유서를남겨노코 한강에 투신한것처럼 신문에 내가자살하엿다는기사가실니엿슴으로 그날부터나는 안심을하고 복수의계획을세웟던것입니다」

창선이는 화로에 숫을노코나서 다시말하엿다

「변원식의아버지는 괴히 가적어서 복수하기가 불편하엿던까닭으로 변원식부터 착수하려고 그의뒤를따라다니다가명순의숙소도알게된것이고 변원식이 당신에엇떠한태도를가지고잇다는것도알엇던것입니다」

生食 說明書進呈 切手貳錢 平瀨鐵工所

當選 淋藥

職業 選近男女 許永久

金剛サイダー
소문과실지가가튼조선제일의
平壤朝鮮飮料會社

急告
寫眞學生募集
新學期開始五月一日 出願四月二十八日까지
學則請求(要二錢切手) 京城府中學洞
朝鮮寫眞專門學院

平壤府竹典里八三(電話九五一番)
朝鮮合同運送株式會社
平壤支店長 奇亨祥

全朝鮮名唱大會
四月二十日(水)부터三日間 (藝題每日交換絶對定期치안음)
料金 階上一圓 階下七十錢
◇鎭南浦三和券番 ◇平壤箕城券番 ◇海州藝妓組合 ◇仁川邵城券番 ◇群山昭和券番 ◇京城漢城券番 ◇京城朝鮮券番 ◇京城漢南券番 ◇京城京城券番
男子名唱
團成社

若殿頑張る 全八卷
おしろい狐 全六卷
心の曉 全十卷
中央館

金再禁景氣幻滅 (三)

物價

再禁景氣를表徵하는物價도三月에至하야그騰勢가挫折되어日銀의 都賣物價指數는前月에比하야一%八이라는 大幅의低落을보히게되얏다 再禁直前인前年十一月의指數는 一四七點(明治三十三年基準)을示하얏든것이 十二月에는一五一點今年一月에는一五九點 二月에는一六一點으로 漸騰되어十一月에比하면九%九의騰貴率을示하얏섯다

一月의前月에對한騰貴率은大幅으로서 大震災가잇슨大正十二年九月(一%四)以來의일이오騰貴商品의數도五十六品目中四十四品이란廣汎圍에及하얏섯다 그러나二月의騰貴率은極히輕微하야 十二月에比하야九%九의騰貴率을示하얏지만此間의爲替低落率과比較하면三%八(二行廻)에對하야三分의一에達치안엇다

三月의對米爲替市勢는더욱低落되어三二弗〇四三이되엇다 再禁直前부터三月에至한 爲替市勢(平均市勢)推移를보면如左하다

六年十一月 四九弗(正金建)
同十二月 三四、四六(三菱建)
七年一月 三四、七五(同上)
同 二月 三五、〇〇(同上)
同 三月 三三、〇三(同上)

이에不拘하고三月의都賣物價指數가騰勢가推進되어前述과가티大幅低落을示키에至한것은再禁者의待望에反하기甚한것으로五十六品種中三月指數에잇서騰貴된것은十八品種이오低落된것은二十七品種에及하얏다 이제그騰落事情을보면産地强調에依한米外麥高에依한小麥原料高에依한麵粉油、貝類、昆布等이騰貴하고 爲替低에依하야騰貴된것은棉花藍洋紙鋼板硝子、苛性曹達、皮革 石油等에不過하고세멘트洋紙와如한것은카르텔商品으로서의威力을 發揮한事情에依한것이다

이에對하야其落을左右한原因은本邦의作況豫想、砂糖의新糖出廻、季節關係의石炭、炭薪等을除하면보다內外의需要減退即購買力의減退乃至는不拘加에依한것이다 特히棉絲、毛織絲와如한것은思惑의反動과金融不圓滑에依한投賣에歸因한것으로도 農村의疲弊를如實히示한肥料、石炭、建築材料、木材 海外市場으로부터의壓迫을受한生絲、銑鐵等의低落事情으로보면如何히內外의經濟情勢가惡化하얏는지를알수잇다

國際恐慌으로온것

再禁止後의 物價騰貴는各商品에依하야特殊事情에 左右되나大勢는 爲替低로來한輸入品價의昂騰을第一原因으로할것이 事實이다 이에對하야서는政友會內閣의「인플레」은經濟界의豫想에依한思惑에落된것이만타 그러나爲替低에依한利益은再禁止以前의 享受코자한생각은金本位國의物價下落 再禁止後로부터의輸入阻止라는點과情에依하야 水泡에歸하는中이다 輸入의激增에對하야 增加되어야할輸出이도리어減少를示하고國貨低落에依한海外의消費增加의現象이全혀보이지안는다 現在生絲와如한것은米國의依然한恐慌狀態에依하야物價는去益低落을示하야再禁止前의二弗二三이던것이벌서金로의滿算先物이一弗四〇으로三七%의激落을告하야完全히爲替의利得을米國側에게獲得되어잇다

依然히本邦의景氣回復되지안엇기때문이다 一方으로日銀行方面의整理는商品低落과이에따른思惑商品의擔保로한手形의回收를어떠케하든지하여야할人은如何히하더라도收入에三月中旬부터는此等商品이物이山積한狀態로逐日惡化中이다 그러나此等處分物의大部分은各業者에서日本銀行中心으로各解合等의方法으로서處分될것이므로五月頃부터正으로物價가漸騰되어갈것으로보이고實際로아지기는其後이라할것이다

政友內閣不信賴 無對策으로絶望 財界振興策遲延으로 株式市場恐怖大慘落

【東京十八日發電通】十八日의東株市場은後場에入하야絹絲生絲低落과相俟하야主要株를中心으로大慘落을呈하야鐘紡東株新東共히七圓低日本産業等도總히大幅低落을示하얏다 右는政府의財界振興策이急速히實現될것갓지안어其無對策으로政友內閣을信賴할수업다는絶望的人氣가市場을風靡하야先低窮迫의退却한結果이다 特히新東短期의慘落이顯著하야百三十八圓臺의新低値를現하얏는데高値의買玉을오로買方이全혀恐怖的態度로投退한結果이다 아주도四、五萬株나가지고잇는東野某가投退하얏슴으로一層市勢를混亂케하얏다 新東株는再禁止後買氣가高調한一月末의百七十九圓九十錢에比較하야十二圓五十錢의拂込을控除하고實로五十二、三圓의暴騰이엇다

橫濱生絲現物 一擧十圓低落

【商通橫濱特電】十八日後場은株式低로前値에서十圓低의五百二十圓乃至五百十圓으로서合計六百八十俵의取引이잇섯다

生糸約定標準變更

【商通東京發電】生絲成行約定의標準인最優等格은來六月一日부터百十四中口格으로變更코저十八日決定하얏다

大藏省當局의 難關打開策 再禁景氣解消되어 與黨도轉換策苦慮

【東京十九日發電通】最近의株式大暴落과또生絲의五百圓關門割인一方地方金融界梗塞으로再禁止景氣가泡沫과가티解消되어感이잇서株式市場과如함은現內閣不信賴의際을擧키에至하얏슴으로與黨方面이이轉換策에苦慮한結果政府便轄에努力中이다 依하야大藏省은左記方法으로難關을打開키로立案中이다

一、預金部資金貸付의手續이煩雜함으로融資案도實績이업슴에鑑하야手續을簡易化하고또어도預金部에서決定한融通額은全部消化케할것
一、預金部直接貸出은從來六大都市와府縣이엇든것을公共團體와各種組合에까지擴張하야經由機關에依한코스트의値上을防할것

大阪濱寺의 農業博物館 朝鮮에서出品

財團法人富民協會에서大阪府濱寺公園內에農業博物館을建設하고農業의現狀을示하야農業智識의普及向上에資할趣旨에對하야鮮督府에서는同館內의二階殖民地部門의中間約四十坪의九個所에米及米以外의主要農作物果樹及蔬菜工藝作物火田地方副業落葉蠶業土地改良事業成績等을出品키로되엇는데同館의開館은八月頃豫定이라한다

景氣恢復 五月頃부터 野口遵氏談

興南工場視察途中十九日朝入城한野口朝窒社長은日本商品界의現況에對하야如左히말하얏다 日本商品界는昨今犬養內閣成立과同時에行한金輸出再禁止後의物價昂騰을豫想하고너나할것업시思惑買를하얏는데그結果一般의期待에背馳하야景氣는

昨年中鹽販賣高 五億四千二百餘萬斤 四百六十萬二千餘圓 比前年모다激增

專賣局三月中의鹽販賣高는合計一億二百六十三萬六千餘斤으로金額八十八萬七千六百餘圓인데前年同月에比하야數量은四百三十六萬七千五百餘斤金額은四萬一千六百餘圓의賣上增을示하얏다 出張所別賣上高는新義州二百十七萬百四十斤金額一萬六千二百二十六圓鎭南浦九百十六萬二千四百三十七圓仁川三千六百九十一萬五千八百十三斤金額三十萬三千八百五十四圓群山百三十一萬三千八百二十四斤金額九萬七千七百九十八圓木浦二百八十萬四千三百九十九斤金額二萬五千五百七十八圓釜山三千百二十九萬四千百八十九斤金額二十七萬三千七百七十四圓元山七百七十七萬七千四百十七斤金額七萬三千百四十四圓淸津三百十九萬八千百八十一斤金額三萬二千六百十二圓成績이엇다 昭和六年度의賣上總額은五億四千二百六十八萬七千二百四十七斤金額四百六十萬二千六百四十五圓으로前年同期에比하야數量은一億三千七百六十一萬餘斤金額은百十九萬五百三十圓의激增을示하얏다

中小商工業者에對한 低利金融改善策 臨時産業合理局顧問會議

【東京十八日發電通】商工省臨時産業合理局에서는昨年末來施行中인中小商工業者에게對한低利金融의手續의煩雜其他여러가지欠陷이잇서豫期의效果를擧할수업슴에鑑하야十八日午後三時에顧問會議를開하고現行制度의根本的改善策에就하야協議하얏다

政府提出法律案

【東京十九日發電通】來臨時議會에提出할政府의法律案은如左하다

一、滿洲事件에關한經費支辨으로公債發行에關한法律案
一、昭和七年度歲入不足額補塡公債에關한法律案
一、關稅定率法中改正法律案
一、昭和七年度以降國債償還資金繰入一部停止에關한法律案
一、兌換券條令中改正法律案
一、日銀納付金에關한法律案
一、裁判所構成法改正法律案
一、民事訴訟法中改正法律案
一、刑事訴訟法中改正法律案
一、臨時農業金融緩和에關한法律案
一、遠洋漁業獎勵……正法律案
失業의善後處理에關한法律案 豫算案으로서는七年度追加豫算案特別會計追加豫算案滿洲事件費其他追加豫算案等이라한다

東京小賣價 一分低落 購買力不振으로

【東京十八日發電通】日銀調査의東京市中의小賣市勢는調査品中騰貴九低落廿四保合六十七其總平均指數는大正三年七月基準에比하야一三五、〇을示하야前月의一三六、四에對하야約一分의低落을示하얏는데 右原因은購買力의減退로物價의低落에追隨한것이라한다

産金時價買上 千三百萬圓 某方面서도金流入 ◇近間第二回現送

【東京十八日發電通】産金을獎勵키爲하야政府에서産金時價買上을決定한以來의買上成績이意外로良好하야政府는이것을海外拂에充當키爲하야이미四月四日第一回四百萬圓의現送을行하얏는데其後買入한金額은千三百萬圓의巨額에達하얏다 又는金本位停止前에兌換請求한것과朝鮮産金又는金本位停止前에同樣으로某方面에서의流入이잇는等에依한것으로某方面으로부터의金流入은金禁止前一年에約五六十萬圓이잇섯고再禁止後도大略同樣의流入이잇서近間第二回現送하리라한다

上海日紡績工場 二十五日操業開始

【上海十八日發電通】在中各紡績工場은二十五日부터操業을開始키로決하얏나 目下各紡績工場에잇는軍隊는一部를남기고明日부터他地에移키로되엇다

滿鐵事業資金 調達方法決定 ―總額七千萬圓― 未拂込金도徵收

【東京十八日發電通】滿洲에서는十八日正午부터麻布狸穴의社宅에서入田副總裁以下在京幹部가參集하야滿鐵의事業資金問題에對하야協議한結果本年度事業資金七千萬圓의調達方法을如左히決定하얏다

一、四千萬圓은銀行團과生保證券으로부터買入할것
二、二千五百萬圓은未拂込株徵收(一株에就하야一圓五十錢)을行할것

右終了後入田副總裁는拓相을訪問하고諒解를求하는同時에意見을具하야本社에報告하얏는데入田副總裁는廿三日離京하야二十五日神戶出帆香港丸으로赴任하리라한다

朝鮮內의 各取引所 二十七日休業

釜山、大邱、木浦、群山、京城、鎭南浦의取引所는二十七日의靖國神社特別祭禮當日當局의達示에依하야休業키로決定하얏다

米運賃交涉 午後協議續行

穀物聯合會에서는十九日午前十時부터京城俱樂部에서幹事會를開하고齊藤(京城)、多田(新義州)、內谷(木浦)花岡(群山)新井(鎭南浦)五島(釜山)各幹事外有賀聯合會長、伊藤鐵道局長等이出席하야本年度夏季運賃의改訂交涉은各港單獨契約으로할지例年대로할지根本問題를中心으로協議를進하얏는데午前에는議論이不一하야午後에亘하야協議續行中이다

株式

市勢와商況(十九日)

新低價로續崩 恐怖的市勢 東新五十圓低落

前場 前場은東新이百三十七圓錢에一圓七十錢低寄後七圓九十錢新低價에서떠러지고百四十圓七十錢에漸返大引▲大新六十三圓丁同價落一本▲朝新十九圓九十錢에十錢高寄後二十圓二十錢大引▲拓新十一圓九十錢寄引同價이엇다

後場 後場은東新이百四十一圓丁에三十錢高寄後百三十九圓六十錢에低落大引▲朝新二十圓二十錢寄後二十圓丁大引

政府不信市勢

東新百三十七圓臺 整理關係보만보면더떠러질餘地가업고押目買氣도잇지이러한形勢이던市勢가昨後場에至하야는寄付는少强이엇스나헷大砲한政友現內閣에게對하야不信賴의態度를示하야政府의財界無對策을謂頭로大慘落을演하야東新百四十圓이떠러지고恐慌商狀이되어今寄場도落潮不熄하야百三十七圓臺를演하고大引은거우百四十圓臺를維持하나恐慌에떠러진데문에以上의低落은期키難하지만商勢恢復은더욱絶望狀態에陷하얏나

中野도遂投出

玉整理는完了된모양으로最後까지버틔고잇던中野도遂今日大量을投出하야이로써整理는完了되엇다고볼수잇서떠러진價이만엇던큼相當한反發을期待할수도잇지만이것이單純한市勢가아니라市勢에支往가업서서財界前途에對한悲觀下에反政府市勢인外部에依託인現政府로서人心을挽回치안는한以上政策을實現치안는以上人氣轉換이至難視되며저런反高가어떤程度로잇드래도現貨物이强하니을것임으로보인다目買는絶對不可할것이라한다

株―界―六―感

◇泣暈景氣이나再禁景氣이나떠들고今年에는큰市勢가나올것이라고所謂理想買가橫行하든것이며칠前인데
◇지금와서는再禁直後高價에서一氣로東新과如함은五十圓以上近六十圓幅의飛落으로總崩
◇再禁斷行하고財界好轉식히겟다고떠들던內閣諸公感想이若何?
◇世界的으로不況한때이나日本만好轉될수업고景氣騷動에眩惑되얏고만버티고안저잇겟소高橋藏相여감!

朝取主要株取組

德泰二〇山口一二〇京證七〇松山八〇吉野三〇田道九吉野三〇山口五〇京證一〇〇洪二〇德泰五〇山八〇田道七〇立山一〇〇計八七〇△拓新(賣)大林一〇洪一〇成濟二〇田道二〇計六〇
▲朝取(賣)京證三〇(買)白井一〇洪七〇京證一〇古野三〇立山一〇
▲朝新(賣)大林一二〇白井五〇洪一四〇德泰二五〇山口三〇松山一〇〇古野七〇立山二〇〇白藥九〇(買)大林二八〇洪四〇德泰四〇〇京證一六〇成濟一〇松山三一〇古野一、三三〇立山二五〇
▲大新(賣)白井一〇洪二〇德泰四〇山口八〇松山九〇立山一〇(買)白井七〇洪二〇德泰七〇山口六〇京證二七〇松山四〇古野六〇立山二〇〇
▲東新(賣)白井三三〇洪九〇德泰三〇〇京證一五〇成濟四〇松山九七〇立山四〇白藥一五〇(買)大林三〇白井五六〇洪七〇德泰三〇〇山口七〇京證二七〇成濟七〇古野二四〇白藥四〇
▲拓新(賣)大林一〇〇白井一八〇洪一〇德泰三一〇山口四〇京證四〇松山(買)大林一〇〇德泰七六〇成濟五〇古野五〇田道五〇立山五〇九〇松山六〇古野一三〇立山三四〇
▲安取(賣)松山一〇(買)大林二〇白井二〇京證八〇松山五〇古野一七〇立山二〇

朝取算定日步

株名	算定	日步	代引	取組
朝取	[illegible]	[illegible]	[illegible]	[illegible]
朝新	[illegible]	[illegible]	[illegible]	[illegible]
大新	[illegible]	[illegible]	[illegible]	[illegible]
安取	[illegible]	[illegible]	[illegible]	[illegible]
殖新	[illegible]	[illegible]	[illegible]	[illegible]
東新	[illegible]	[illegible]	[illegible]	[illegible]
鐵新	[illegible]	[illegible]	[illegible]	[illegible]
朝鐵	[illegible]	[illegible]	[illegible]	[illegible]
日産	[illegible]	[illegible]	[illegible]	[illegible]
拓新	[illegible]	[illegible]	[illegible]	[illegible]
東新	[illegible]	[illegible]	[illegible]	[illegible]

株式低에反抗

現物에서는지下하던市勢가株式의大勢에도追伴치안코今前場은二十圓六十錢高로少反撥을示하얏다 政府의上米優遇方針에對한好感도잇지만株式과는반드시行動을가티할必要가업서反抗傾向이나타난데積極的으로買乘할氣力이如何는疑問이고반에反撥程度도큰것을期키어려울뜻하다

米―豆―餘―話

◇株式市場은政友內閣不信으로大幅飛落慘崩
◇今朝期米는비록少幅이나反高로株式低에不伴
◇그러나世界的不況深刻과政策失望으로株界商品界總不良인點으로보면買氣가안난다
◇이미深刻한不況政策도株式市場不信人氣에關感되어그實現의諸에就하리라는觀測도업지안코또減縮期에入하는關係로他商品과同一視키어려운點이不無하지만
◇果然얼마나米만이獨特性을發揮할지는疑問입으로今後가重視된다

上米優遇方針 市場에好感

【商通東京發電】五十萬石買換의買上格差表는十八日發表되엇는데政府의方針이依然上米優遇에잇슴을示하얏슴으로目下不賣의上米의應募는相當히만켓고市場에好感을與하얏다

取引所格付 協議會出席者

【商通釜山支局發】全朝鮮取引所의格付協議會는釜山米穀取引所에서二十二日午前十時부터開催될터인데當日出席할取引所代表者는如左히決定하얏다

朝取 秋山滿夫 田中龜次郞
群取 正木惠一 前田孫平
大邱取 岡部駿策 高島利雄
木取 筒井茂 石井爲二

鎭南浦取引所는形便에依하야缺席하고釜山取引所에서는理事長以下理事監事全部가出席하리라한다

堂島前場情報

【商通大阪十九日發電】今前場은正米側이……勢이頹한外에株式側地場側이處分하고軟派가賣하얏슴에對하야田中完木京城側地場目前의來客側이買하얏다

期米 幾分强調

前場 前場은二十圓五十錢에十三丁高로始場後二節四十九錢이잇섯스나다시五十錢臺에强調이다가六十一錢에高價止場하야昨後止보다二十四丁의反撥이엇다

後場 後場은二十圓五十八錢에三丁低로始하고다시五十六七錢으로또騰하야五十一錢에止場하다

京城延米

前場 前場은二十圓十一錢에一丁高로始場後期米高로實氣를促하야二十錢을唱하고結局二十五錢에引合하얏다

後場 後場은二十圓二十三錢으로도二十六錢이엇고十八錢에伸悩止場하다

各地正米

◇京城保合―定期强調로産地의保合으로買氣는不添하야人氣는極히平穩하고氣配는保合인丸々三等九圓四十錢四等九圓十錢이엇다

◇仁川不變―産地貨物은杜絶되고定期도小戾을傳하얏스나現貨의實需不振으로買氣不昂하야當用程度의小口뿐이고市勢가鈍하야昨朝同價인丸々三等九圓四十錢四等九圓二十錢이엇다

◇木浦小戾―環境이多少好轉된一方産地의處分貨物도出盛하얏슴으로人氣도盛하야下値에貿物이乏하고日本의入電도잇다고傳하야氣配는十錢反戾인三等二十圓十錢四等十九圓九十錢이엇다

◇釜山保合―廻着二千五百叺으로産地에서의貿物이滿來되야日本市場의小康狀態를好感하야押目買人氣擡頭로氣配保合인三等二十二圓二十錢四等二十圓丁이엇다 大豆況―産地에서換金的으로賣急하나天候不良으로移入이업고市勢도前價同樣인三等十圓三十錢四等十五錢이엇다

◇大邱不變―川廻十八百五十叺을算하얏스나低値에는賣濫模樣이오騰方脫合으로氣配不變인穀良三等十九圓九十錢四等九圓五十錢이엇다

◇群山下湛―商人側의處分的貨物一巡으로廻着二輛도市勢에는影響이업고期米의小康狀態를移하야氣配는오래간만에頑强을하야三等十九圓八十錢四等九圓六十五錢이엇다

◇京城局客月郵稅小包郵便―京城郵便局에서客月中取扱에係한出港稅를課한小包郵便物은個數三百三個稅額三百七十二圓九十二錢前年同期比個數一割七分增加稅額四分減이엇다

市況表

東京短期 [illegible]
大阪長期 [illegible]
大阪短期 [illegible]
朝取短期 [illegible]
堂取短期 [illegible]
朝取期米 [illegible]
群山期米 [illegible]
東京現株前場 [illegible]
木浦期米 [illegible]
鎭南浦期米 [illegible]
大邱期米 [illegible]
釜山期米 [illegible]
大阪期米 [illegible]
東京期米 [illegible]
各地期米 [illegible]
朝取各限倍合 [illegible]
延取 [illegible]
京城正米 [illegible]
仁川正米 [illegible]
大阪市中在米 [illegible]
大阪綿糸 [illegible]
大阪綿花 [illegible]
橫濱生糸 [illegible]
大阪砂糖 [illegible]
海外砂糖 [illegible]
朝鮮銀行券 [illegible]
日本銀行券 [illegible]
日本金利 [illegible]
對外爲替 [illegible]
海外經濟 [illegible]
京城手形交換 [illegible]
京城綿糸布時勢 [illegible]
고무原料時勢 [illegible]
滿洲各地商況 [illegible]

過渡期 (8)

金武吉 作
城北學人 畫

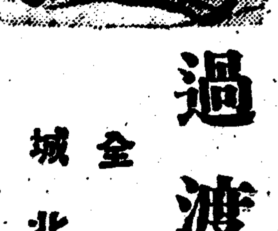

그림으로 떠개는 한생중의 손님이 춘자를, 사랑하여왓나 그중에서도 영식이가 처음 천에서 만흔경쟁자를 처물니고 승리하엿다 그는 돈의힘 수보와 허영에찬 춘자의마음을 사로잡엇다 그리하여마참내영식은 춘자의젊고 어여쁜 살덩어리를 자유로처분할수 잇섯다 처지가다른 녀자니만큼 그의말을 권처로밋기는어렵우나 춘자는 자긔의품에안긴 영식의귀에입을대이고 다

「귀는벌서 처녀가아니에요 유과가티 호소하엿섯다 신의것이에요……」

영식이가 춘자에게 유죄관계를 요구할때에는 그의입에서 가진종류의 달콤한말이모다쏘다저나왓섯다

「우리 결혼해요 그리고행복스럽게 살아봐요 정신적사랑만으로는 만족하지못해요……」

영식이는 이런말을 자조하여왓다 이말은 결혼……즉그런의미에서 육적관계를포함한

부부생활을 요구하는뜻이엇다 다시말하면 단순히 육적관계만을 쓸쓸아빼여가자고 요구하기에는 너머도말하기가 거북스럽고 점송갓고 변변스러운일가려서 고우에다가 결혼이란말로 탈을씨우고 아름답게도금(鍍金)을 하는 수작이엇다

그러나 춘자는 영식이의말이 꼭진실하려라고 밋엇섯다 그녀자도역시 행우새모양으로 영식이의말을떠다서 자조결혼이야기를 하엿섯다

그러든것이 영식이가한번차고의만족을채우고난뒤에는 칼로썩베인듯이 인연을은로 차커오지를안엇다 춘자가 영도사에놀려갓다가 영식이에게몸을허락한것도 벌서두달이나되엿다 만은 그동안에영식이는 단한번도 맛나볼수가업섯다

『춘자야 그런케 자조차저오든 긴상(金樣)이 웨이즘은안오니? 너 그이와싸왓니?』

함께잇는 동무가 이러한부름을할때마다 춘자의마음은더한층번뇌되고 쓰러엇다

『사내란 품에서나면 그만이란다……』

눈치빠른동무들은 자긔들의경험에 비최어서 이러한주의까지 말하여주엇다 춘자도별수업시 동무들의말을 [illegible]

십자가 안엇나 「긴상이 병으로 누어잇며……」 이러한번호로써 동무들의외로움을풀어주고 점하여 자긔의위안을 삼어왓다 그리고 오늘저녁에는오겟지……하는생각으로 얼마동안은 가나긴밤을눈이빠지게 기다리다가 울든못혜 괴운이지처서 잠이들곤하엿섯다

그러든것도 한달이지나고보니 김이식어지고말앗다 그는거의 자포자긔하는바유으로써 손님이주는술을 주는네로바다마실만큼 타락되엿다 그리고 술에취한 몽농한정신과 몸의유혹과 난잡한관계에서춍 봉밧는정욕과 영식이에게대한 반동……이런것들이 그녀자로하여금 벌서 닥치는대로 음탕한생활을 시작하도록 만드러노앗다 이제와서는 영식이와의관계도 한때의악몽(惡夢)에서 지나지안케되엿나

그런데 두달후인 오늘에와서야 춘자는우연이 경마장에서 영식이가 지나가는것을발견하엿다 그리고 어떠한 곡절되누힘이 그의엇개를 때리도록 만드러주엇다

『아!』

영식이는 춘자의 날카로운시선이 자긔의가슴을쏘아드러올때에 벼락진사람처럼 외나 되소리를 지르고는 다시더할말이업섯다 춘자의 붉어지다못해 새파라케질린 독살스러운얼굴이 그의압흐로 닥어들때에 그는자긔도모르게 뒤로물러섯다

춘자도역시 가슴속에서 서리워누엇든말……그중에서도 욕을주려고 준비하여두엇든말이 모다어데로 숨어버렷는지 입밧그로나오지를 안엇다 만 가슴이떨리고 눈물이 핑돌고 입술에 경련이 이르킬뿐이엇다

『그런법도잇단 말이요!』

춘자는 겨우이말만 나며를하고나서 다시 말이막혀바렷다

군중들의시선이 두남녀우에쏘다젓다 영식이는 어금박한 난관을벗어날도리를 생각햇다

『이러다가는 망신하겟구나……도망할가?살살달내볼가?』

그는 설네는가슴속에 두가지방법중의하나를 취할필요를 느끼엿다

『용서하서요할……』